SALÁRIO-MÍNIMO EM VIGOR HOJE: NÃO HAVERÁ GREVE GERAL

(LEIA NA 2.ª PAGINA)

A DENUNCIA DE RENATO ARCHER HOJE NA TRIBUNA DA CAMARA

REVELAÇÃO DOS DOCUMENTOS SECRETOS: ENCAMINHADOS POR JUAREZ OS ACORDOS ATÔMICOS CONTRA O BRASIL!

Os Bastidores do "Tratado de Pesquisas Minerais" — Os Documentos Revelam a Pressão Diplomática Exercida Sôbre o Govêrno Café Filho — A Carta de Juarez — O Episódio da Demissão do Almirante Álvaro Alberto — Por Que o Brasil Não Produz o Urânio 235 a Base Dos Equipamentos Alemães — Deprimente e Escandaloso Testemunho da Falência da Diplomacia Brasileira (Leia na 4ª Página)

Mas diz que a propria loucura, esta pobre desgraçada

TIRAGEM: 80.000 — ANO VI — Rio de Janeiro, 1 de Agôsto de 1956 — N.º 1.568

2 CRUZEIROS

Ultima Hora

Diretor-Responsável: PAULO SILVEIRA — Fundador: SAMUEL WAINER — Diretor-Superintendente: L. P. BOCAYUVA CUNHA

ADVERTENCIA DO PREFEITO AOS DONOS DOS TRANSPORTES:

Ocupação Militar Das Emprêsas se Houver "Lock-Out" de Ônibus!

Não Haverá Subvencão de Três Meses Mas a Prefeitura se Responsabilizará Pelos Salários Atrasados Com Adiantamento as Emprêsas — Revisão Tarifaria so Após o Exame na Escrita — Descontentamento e Petição de Classe —

MAIS DE CEM FERIDOS NOS HOSPITAIS – 13 CADAVERES ENTRE OS ESCOMBROS

Dezenas de Mortos Sob Vagões: Choque do Trem Baiano em Barra do Piraí

Tremendo Choque Com um Cargueiro Que se Destinava a Juparana — Mortos e Feridos Sob os Escombros e Vagões Retorcidos — Imprevisivel o Numero Total Das Vitimas — Tres Crianças e Uma Mulher Entre os Primeiros Mortos

Edmar Morel Rompe a Barreira de Crime e Denuncia a Nação

O Estado Contrata "Gangsters" Para Matar Doentes!

Milhares de Loucos Vencidos Pela Fome Nos Hospitais do Ministerio da Saude — A Quadrilha de Comerciantes Inescrupulosos Conta Com o Apoio de Diretores e Administradores Dos Hospitais — Simples Lavagem de Pernas Como Refeições Para os Doentes, Pagos Pelo Ministerio a Razão de 50 Cruzeiros — Ratos Donos de Casa Forte de Lambida e Chicotada Como Assistencia — (LEIA NA 11ª PAGINA DO SEGUNDO CADERNO)

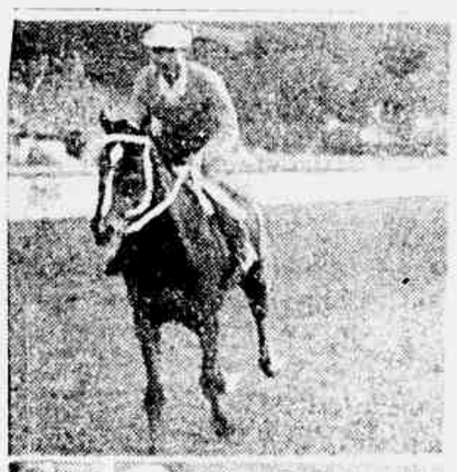

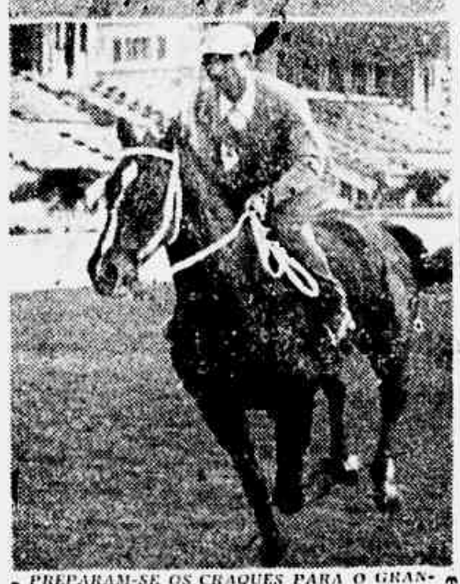

PREPARAM-SE OS CRAQUES PARA O GRANDE PREMIO — Os craques que deverão intervir domingo no G. P. "Brasil", a prova máxima do turfe sul-americano, estão realizando os ultimos preparativos para a sensacional carreira do "Sweepstake" de 5 de agosto. Esta sequencia mostra-nos o cavalo argentino Manganga, vencedor do prêmio do ano passado e que retornou ao nosso país mostrando ser ainda o mesmo grande corredor, pois vem trabalhando excelentemente para a importante carreira. Seus retpresentantes acreditam na repetição do triunfo

GUERRA CONTRA A CORTINA DE PAPEL — II

É Difícil Casar: 30 Dias Para Tirar Uma Licença!

Se Você Interessa Pelas Leis de Causa e Efeito Mais Exatas — A Vem Casar Que Tem de Percorrer um Calvário de Cinquenta ou Cinquenta e Sete Dias Para Obter a Licença de Casamento — Uma Verdadeira Maratona Burocrática — Que Documentos São Exigidos — Uma Lista de Obstáculos Que Só um Passageiro Mais Sem Sorte Pode Imaginar — Reportagem de AUGUSTO E. [illegible] — (LEIA NA [illegible] PAGINA DESTE CADERNO)

Foster Dulles Vae Para Londres: Mobilização Geral da Esquadra Britânica

AÇÃO CONJUNTA DOS TRÊS GRANDES PARA ENFRENTAR NASSER NA QUESTÃO DO SUEZ

O Povo Vai Fiscalizar o Trânsito:

Polícia Secreta no Trânsito: Ação Civil Contra Assassinos do Volante

Criada Pelo Major Antônio João a Função de Cooperadores de Trânsito — Uma Missão Que Não Oferece Privilegios Nem Regalias — (LEIA NA 2.ª PAGINA)

Vitima e Empregadora Vão Sumir

Chantagem Internacional em Marcha Para Sufocar a Soberania do Egito

[illegible] — Nasser e Presidente [illegible] — Mobilização da Esquadra Inglesa Para o Canal de Suez —

GUERRA AO ENTREGUISMO E RECUPERAÇÃO DO COMÉRCIO DO BRASIL COM O EXTERIOR

Economia de 27 Bilhões de Cruzeiros e Saldo de 200 Milhões de Dolares — Conseqüencias Boas e Reais Para o Comércio Exterior — Recuperação da Aeronáutica — Aparelhamento do Capital Estrangeiro — Novos Financiamentos do Eximbank — Duplicação da Volta Redonda e Realização de Obras Fundamentais no Rio

Zero Hora

Assegurada a Permanencia de Denys na Ativa

Lott Pede Urgência Para a Estabilidade Dos Sargentos

— Solicitei pessoalmente a colaboração dos líderes dos partidos da maioria em favor do rápido andamento do projeto que concede estabilidade aos sargentos das Forças Armadas, Polícia Militar e Corpo de Bombeiros do Distrito Federal — declarou o General Teixeira Lott que mandou a reportagem de ULTIMA HORA esclarecendo:

— Espero que, como resultado desses entendimentos, a importante proposição seja transformada em lei no Dia do Soldado", ou a 25 de setembro, pois se trata de um justo e merecido benefício que o Negro deve proporcionar àqueles corajosos de militares.

OS MARUJOS CHILENOS NO CORAÇÃO DOS "BROTOS"...

Licenciados Por Escala Uns Passeiam Enquanto Outros Dão "Duro" — Copacabana, a Maior Praia do Mundo — O Idioma Facilita Tudo, na Opinião Das Garôtas — Samba no Piraquê Para Cimentar o Pan-Americanismo — Reportagem de ANTÔNIO CARBONE — Exclusivo de ULTIMA HORA — (LEIA NA SEXTA PÁGINA)

No baile que em sua honra foi realizado no Clube Piraquê, os cadetes do navio-escola chileno "Esmeralda" desbancaram os rapazes de Tio Sam no coração dos brotos cariocas. Pelo menos é o que se deduz desta foto, em que um futuro almirante andino esta "de colher", enquanto a bela garota faz um elegante "biquinho" para recebê-la.

Após 115 dias de navegação os estudantes-[illegible] foram calorosamente [illegible] e no baile no majestoso salão do Clube Piraquê [illegible] [illegible] [illegible]

A URGENCIA DA UDN: SABOTAGEM CONTRA A REFORMA AGRARIA!

[illegible] [illegible] [illegible] [

REVISTA DOS JORNAIS

Não há vinho que embriague como a verdade. — M. DE ASSIS

QUARTA-FEIRA, 1 DE AGÔSTO DE 1956

O ITAMARATI, SUA EQUIPE, SUA POLITICA

No "Correio da Manhã", Alt Right comenta as notas de Raul Bopp sôbre o Itamarati. Notas excelentes sugestões à primeira ordem.

Entre os capítulos do trabalho de Bopp que mais impressionaram anteontem, estão aquêle que trata os predicados indispensáveis ao acesso à carreira. E o diagnóstico da personalidade do funcionário, como diz o nosso querido colega em Berna.

Mas Alt Right vai essa noite muito mais além, num artigo sôbre o Itamarati. Sôbre o que dizem respeito à condução da nossa política externa. Por exemplo, lemos ali:

"Não existe hoje diálogo entre o Itamarati e seus representantes no exterior, que excelentes sejam sem saber quais os verdadeiros objetivos de nossa política exterior".

Talvez por não termos propriamente uma política exterior. Por não termos um Conselho de Política Exterior, que a oriente, que a planeje em grandes linhas de acôrdo com a realidade brasileira e de nossos interêsses legítimos em face de todas as mudanças.

Adeante, no entanto, ao mesmo interessante artigo, refere-se às qualidades do homem que deve ser diplomata. E não deixa de ter razão. Porque de fato, com talentos, com galanteios, com simpatia, com inteligência, não se faz política, nem interna nem externa. Política é coisa muito diferente. É ciência, de fôlego, de longa visão, de penetração histórica.

Alt Right

"Flashes" do Momento

Por Que se Exige do Itamarati Uma Nova Política Externa

VOLTAMOS hoje ao assunto Rio Branco. É atual, sobretudo em face da insistência com que, oficial e extra-oficialmente, a sua obra é utilizada como inspiração para os rumos da nossa politica externa. Querem transformá-lo num autêntico fetiche, admitindo que êle equacionasse os problemas, não segundo os elementos fornecidos pela realidade de sua época, mas segundo esquemas válidos para todo o tempo, para sempre.

Errado! Erradissimo! A politica do barão de Rio Branco tem de ser enquadrada na época em que foi desenvolvida. Ela não pode ser transformada numa fórmula mágica, fórmula que sirva para qualquer momento, fora do campo objetivo, divorciada da realidade, agindo no abstrato. Não! E e por isso que o Itamarati atravessa uma fase critica, levantando-se protestos por todos os lados e exigências de uma nova politica exterior. E o Itamarati não pode nem deve responder a tais criticas e exigências com análises formalisticas, mas com raciocinios, tendo em conta a realidade atual do nosso país e do mundo.

Em que foram alteradas as condições que vigoravam na fase a que o barão de Rio Branco emprestou a extraordinária contribuição de sua capacidade para servir ao país?

Em muita coisa, que pode ser sumariada sem esforço. Na mesma proporção em que, na epoca de Rio Branco, as necessidades do país impunham a neutralização da predominância europeia no nosso comércio exterior e nos investimentos de capitais estrangeiros pela aproximação com os Estados Unidos, a nossa época, muito ao contrario, impõe, e cada vez com mais premencia, o revigoramento das trocas com o mercado europeu e a acolhida aos capitais que dali nos possam vir, para neutralizar a predominância absoluta, desigual e perturbadora que a grande nação do hemisfério assumiu.

Quando o barão de Rio Branco elaborou e pos em prática a sua politica, iniciava-se e crescia aceleradamente a predominância do mercado consumidor do café brasileiro nos Estados Unidos, gerando-se no Brasil os interêsses que asseguravam apoio a tal politica porque viam nela as perspectivas seguras de ampliação das vendas e de manutenção dos preços, quando não de sua ascenção. Hoje, ao contrario, o mercado consumidor norte-americano força a baixa dos preços e retrai-se a qualquer perspectiva de crescimento do consumo. E para novos e amplos mercados que se voltam as atenções, e as resistências que a politica exterior oferece não faz mais do que gerar descontentamentos que se avolumam a cada dia. Alem do mais, não se circunscreve ao café o problema do comercio exterior. Sem falar no algodão brasileiro, a que a colocação no mercado mundial dos "stocks" americanos retidos, prejudicou de maneira total, há outras necessidades, na exportação como na importação, que forçam a quebra do rigido sistema em que as nossas trocas se imobilizaram.

Cada país deve ter a politica exterior que atenda aos seus interêsses. Assim como existiram, ao tempo do barão, as condições internas que lhe permitiram uma orientação que correspondia ao progresso brasileiro, existem hoje condições que impõem uma revisão, existem interêsses a defender e preservar, existem horizontes e suportes objetivos para a elaboração de uma nova politica exterior. E convem lembrar ainda que o proprio conceito de soberania, quase restrito ao dominio territorial, ao tempo de Rio Branco, alterou-se bastante e revestiu-se de um conteudo economico inequivoco. Quem não defende os seus bens abdica os direitos de soberania que lhe cabem.

Raciocinando por absurdo, admitindo que o barão de Rio Branco retornasse ao Itamarati, é certo que orientaria a politica exterior de acordo com as condições atuais, e não com aquelas de uma fase totalmente ultrapassada. Por isso mesmo que era, insistimos, um estadista e não um fetiche!

DE PAI PARA FILHO

O Sr. Jurandir Ferreira, presidente do Instituto Brasileiro de Geografia e Estatistica (IBGE), assinou portaria de nomeação de seu filho Dirno Pires Ferreira para o cargo de superintendente do Serviço Grafico daquele Instituto.

A Resolução n. 403, de 11 de dezembro de 1952, do Conselho Nacional de Estatistica, dispõe taxativamente, em seu Art. 13, letra "h", que o cargo de superintendente do Serviço Gráfico só pode ser ocupado por "tecnico de artes graficas, de comprovada capacidade intelectual e tirocinio administrativo em grande estabelecimento poligráfico, oficial ou privado".

Ora, o Sr. Dino Pires Ferreira, funcionário administrativo do Senado, está longe de atender a essas condições, quando mais não seja, porque seu tirocinio na indústria gráfica não foi além de uma curtissima participação na iniciativa malograda de um jornal que não chegou, praticamente, a circular.

O ato do presidente do Instituto, além de imoral, é ilegal; para beneficiar um filho o presidente, contraria frontalmente as normas reguladoras do provimento do cargo.

Com uma agravante: é que a superintendência do Serviço Grafico do IBGE, como ninguem ignora, era exercida por um dos especialistas mais notaveis das artes graficas em nosso país, o Sr. Renato Pacheco Americano, filho e continuador da obra do velho Renato Americano que criou aquele Serviço e soube elevar tão alto o padrão de sua técnica.

O ato do Sr. Jurandir Pires Ferreira, portanto, não deve prevalecer. É preciso que o Sr. Presidente da República atente para a situação em que hoje se encontra o IBGE, repartição essencialmente técnica, agora entregue às sabidas tendências intempestivas e inconsequentes do Sr. Pires Ferreira.

RETRATO sem Retoque

Adalgisa Nery

O EXEMPLO DE NASSER

Gostariamos de estar dentro da cachola dos brasileiros entreguistas, agora que Nasser, Presidente do Egito, manifestou-se ultranacionalista. Gostariamos também de ver a face do nosso pre-adolescente Juscelino rememorando seu "soprado" discurso de Ribeirão Prêto! Dizem os entreguistas que o nosso nacionalismo é atitude fora da moda; que é manifestação tipica de povos retardados. Progresso e civilização para esses marotos é entregar o país aos interesses internacionais desde que haja para eles progresso nas suas rendas particulares, e a vergonha possa ser substituida por uma xicara de chá de Ceilão, às cinco horas da tarde. Esse grupo está prejulgando a influencia da Russia no caso do Canal de Suez, transformando o gesto patriotico de Nasser em adesão incondicional ao comunismo. Pelo lado dos amigos "over seas" há má-fé e pelo lado daqui de casa primarismo de raciocinio e servilismo em aplaudir razões de interesses do patrão. Houve mesmo um comentário deste teor que nos deu riso: "A grande obra de Lesseps, que foi uma das maiores realizações da Rainha Vitoria e uma das grandes emprêsas financeiras que tornaram famoso o nome de Rotschild, cujas ações foram a base de muitas fortunas, passa assim as mãos do Egito que nunca fez outra coisa senão concorrer geograficamente para que o Canal pudesse ser construido". Mas então, minha gente, queriam que o Egito concorresse geograficamente com a Patagônia? O essencial para a Inglaterra, o Rotschild e a formação de fabulosas fortunas estrangeiras era e estava no Egito, ou pertencia à velocidade do vento sudoeste? Cada uma! Com esse argumento, percebemos que dentro de doze anos, tempo de extinção do contrato, não havia da parte que hoje reclama nenhuma intenção de acolher placidamente o que iria acontecer daqui a doze anos. Ai está a razão pela qual Nasser, entre deixar por mais um ano, o seu país debilitar-se e esperar doze para ser totalmente dominado, preferiu nacionalizar o Canal agora, tendo consciência dos problemas que nasceriam com a sua atitude destemida. Está claro que Nasser já contava que a Inglaterra, a França e os Estados Unidos esperneassem e gritassem ao mundo que o seu gesto havia sido insuflado pela satânica e perversa inimiga da liberdade — a Russia. Tinha que ser isto mesmo. Um detalhe "apenas geográfico" que lhes dava diariamente um minimo de 250 mil libras de lucro, fora o que representa politica e estrategicamente o Canal de Suez, lá é coisa que possa ser retirada e aceita com calma e atitudes civilizadas pelos exploradores? Doze anos é tempo suficiente para enfraquecer um povo se a finalidade é domina-lo por centenas de vários doze anos. Em uma duzia de anos, a exaustão do Egito facilitaria planos de elástica visão do estrangeiro, além dos lucros fantásticos carregados para longe do seu territorio. Há comentários feitos à base do despeito da parte de Nasser, pelo fato de haver sido negado pelos Estados Unidos e a Inglaterra o financiamento para a represa de Assuan que, neste caso, entendem os divergentes do gesto do Presidente do Egito, conclui um direito soberano destes dois países não querendo conceder os emprestimos pleiteados por Nasser. Mas então, o Egito não tem o direito de recorrer a ajuda oferecida pela Rússia? Por que? Deve êle então ficar sufocado, assistindo a sua grande fonte de renda correndo para fora das suas fronteiras, vendo o seu povo esforçando-se penosamente para o aumento de fortunas internacionais, aniquilando-se gradativamente, sem o direito de aceitar o auxilio da Rússia apenas porque a Rússia não é amada pelos que lhe negaram o emprestimo e ainda exploram o seu opulento "detalhe geográfico"? Somos de opinião que um país, como um individuo, necessita usar da prudencia, necessita muitas vêzes aceitar imposições na tentativa de não criar problemas maiores do que os já abertos. Mas chega a um ponto em que o criterio de contornar as crises não atua mais como solução e neste caso é preferivel tomar uma atitude corajosa e afirmativa, mesmo que tenha aparencia de agressividade. Não estamos defendendo a interferencia russa, se é que existe, em realidade, nem acusando a maneira de fixar direitos da Inglaterra, da França e dos Estados Unidos. Estamos perfeitamente em concordancia com o Presidente Nasser que entre fôrças esmagadoras teve o valor de resistir à continuação da exploração dramatica imposta ao seu povo pelo capital internacional. Nasser tornou-se o simbolo da soberania egipcia através do ato de nacionalização do Canal de Suez, êsse "nada" geografico que, por ser tão insignificante como dizem as mentalidades entreguistas, está aborrecendo a nobre Inglaterra, a querida França e a nossa benfeitora America do Norte. Barbas de milho, minha gente! De vez em quando o louco maravilhoso desperta o brio, a dignidade e a vergonha de muitos que fazem da vida uma coisa privada e confortável, fácil e cheia de prazeres, como se a felicidade e a paz fossem privilegios de grupos e não da coletividade. Garantimos que o gesto de Nasser vai trazer para a America Latina, e principalmente para o Brasil, ótimos reflexos. Os proprietários do mundo ocidental vão sentir que a amizade confiante, a tranquilidade nos espiritos são fôrças cooperadoras de conteudo inestimável que jamais devem ser substituidas pela coação moral e economica do poderoso. Essa especie de agiotagem traz sempre resultados dramáticos e negativos. O sr. Adolfo Berle entra no nosso país, deu e dá ordens e orientações na nossa vida como e quando entende. E' assim tratado com servilismo e sabujices pelos brasileiros mancomunados com os interesses internacionais. Mas lá nos Estados Unidos, a patria das liberdades e do respeito aos direitos do homem, não entra brasileiro da especie do estrangeiro Berle. O nosso casto e puro Zé Lins do Rego, quando quis visitar a filha casada com diplomata brasileiro, não recebeu o visto das autoridades americanas. Mas da lista de entreguistas nacionais, nenhum nome é riscado da simpatia da potencia tão amiga do nosso povo. Para estes de "ideias avançadas", o transito é livre. E' curioso o criterio de escolha!

O POVO VAI FISCALIZAR O TRAFEGO:

POLÍCIA SECRETA NO TRÂNSITO: AÇÃO CIVIL CONTRA ASSASSINOS DO VOLANTE

Criada Pelo Major Antônio João a Função de "Cooperadores de Trânsito" — Uma Função Que Não Oferece Privilégios Nem Regalias — As Atribuições e Obrigações Dos Colaboradores — Dentro de Oito Dias ot Novo Sistema de Prevenção Contra Acidentes

A Idéia da Criacao

OS PECUARISTAS VÃO MATAR UMA VACA EM FRENTE AO CATETE

Os pecuaristas apoiados pelas suas associacões de classe resolveram enfrentar a COFAP em busca de um novo aumento para o leite. Nas concentracões realizadas em Pindamonhangaba, Juiz de Fora e Rio Claro, com a presença de diretores da FARESP, assentaram providencias para uma greve geral. Nenhum produtor de leite enviara o produto para o Rio e São Paulo, preferindo joga-lo aos porcos.

Numa reunião realizada nesta Capital, com a presença de representantes da FARESP, ante as categóricas declarações do Cel. Frederico Mindelo, de que a COFAP não permitira, por hipotese alguma, a majoracao do preco do leite, ficou resolvido que um grupo de pecuaristas, em sinal de protesto, sacrificará uma vaca em frente ao Palacio do Catete.

O animal virá do Estado do Rio, possivelmente, de Itaguaí. Depois de abatido, em plena rua será removido para o matadouro da Penha, sendo a carne distribuida aos pobres da redondeza.

O ato terá, ainda, um outro significado. Importa na decisão dos pecuaristas em encerrar as suas atividades, enquanto a COFAP não conceder o aumento pleiteado.

PLACAS PARA AUTOMOVEIS
RAPIDEZ E PERFEIÇÃO
CARIMBOS DE BORRACHA
DISTRITO FEDERAL
9·85·23
PLACAS PARA MEDICOS E FIRMAS COMERCIAIS - PLACAS E ALGARISMOS PARA PREDIOS
Jair A. Ferreira
RUA SETE DE SETEMBRO N.º 54
TEL. 42 1681

O Salário-Mínimo e a Indústria

Esclarecimento Aos Empregadores

I — A Federação das Industrias do Distrito Federal e o Centro Industrial do Rio de Janeiro, entidades maximas representativas dos interesses das classes industriais da Capital da Republica, respectivamente no plano sindical e no plano civil, não podem e não querem fugir ao indeclinavel dever de consignar, de publico, as expressões do seu protesto e da sua inconformidade com o ato governamental que acaba de fixar os novos niveis de salario-minimo.

Jamais a industria carioca, tanto agora como no passado, deixou de conceder, nos momentos oportunos, com a necessidade de rever a tabela de remunerações, a fim de transfere-la ao custo de vida, dentro de limites prudentes e justos, sem ofensa ao equilibrio vital das empresas e a propria estrutura economica do país. Nunca as categorias da produção se mostraram insensiveis as necessidades dos trabalhadores, elas que têm na mão-de-obra o sustentaculo e o ânimo criador do trabalho. Falam eloquentemente a êsse respeito os salarios indiretos, com as contribuições da previdencia coletiva, da legislação trabalhista, da aprendizagem profissional e do serviço social.

Adstritos a essa regra, os empregadores buscaram, sempre, e invariavelmente, assentar nas estatisticas e nos estudos do Conselho Nacional de Economia, da Fundação Getulio Vargas, do SEPT e de outros organismos tecnicos idôneos os motivos de sua concordancia. Era uma atitude correta, ditada por circunstâncias de irrecusavel legitimidade. Era uma situação de fato a que razoàvelmente não se podia fugir. Mas, infelizmente, o poder publico, desprezando os próprios dados oficiais, preferiu enveredar por outros caminhos, que não os do bem coletivo e da prosperidade geral, para arcar, assim, com a graves responsabilidades decorrentes dessa atitude.

A industria reitera, neste instante, a declaração já formulada de que nenhuma culpa lhe cabe no agravamento das angustias que o Brasil atravessa, com a adoção de um salario-minimo incompativel com a realidade economica e a capacidade de resistencia das emprêsas. Dificuldades proximas e mais graves ainda nos esperam, porque a crise em que nos debatemos evoluirá em ascenção ilimitada.

II — As classes empregadoras não desejam entrar no mérito dos niveis salariais fixados. Não tendo colaborado, ainda que indiretamente, para a sua formação, esquivam-se, prudentemente, de examiná-los no seu conteúdo e na repercussão que possam ter no livre jôgo do fenômeno econômico, sujeito a regras inflexiveis no campo da ciência e das leis naturais. Relembra-se aqui o postulado de que tudo tem o seu ponto de saturação, principio fisico que também se aplica no mundo das relações econômicas.

A indústria, na emergência, coerente com a atitude retilinea e indefectivel que se traçou, acaba de apelar para a Justiça (outra não do poder publico que a Lei e não deve por isso prevalecer). Detentora as classes na conjuntura o primado da ordem juridica como um dever uma razão de coexistencia social e de empreendimento organico.

As normas legais que disciplinam a fixação do salario-minimo, entretanto na Consolidação das Leis do Trabalho, não foram obedecidas em qualquer dos seus pontos. Timbrou-se em violar, um por um, os artigos do texto competente. Não se fêz, como prescreve a Lei, o inquerito sensitario das condições economicas da região e dos salarios pagos, nem se ouviram a nenhum empregador para a declaração das remunerações minimas efetivamente abonadas. Não se cumpriram os prazos processuais de trabalho das comissões paritarias, nem se deu publicidade as resoluções proferidas para as sugestões das partes interessadas. Não foi publicada a ata da decisão final, nem se abriu a instância ministerial de recursos. E acima de tudo, pôs-se de lado, ostensivamente, o termo de sessenta dias para a entrada em vigor do decreto promulgatorio dos indices fixados, que a Justiça do Trabalho, em pronunciamentos reiterados e unânimes, sempre considerou condição essencial de vigência do salario-minimo e que o ato governamental antecedente, de 1.º de maio de 1954, religiosamente respeitou.

Observe-se que, no tocante à materia, o Poder Executivo praticou um abuso inqualificavel, que não passara, pelo menos, sem o protesto das vitimas e sem que o Poder Judiciario, ultima esperança da lei e das instituições, pronuncie o seu "veredictum".

Nesse orgão da soberania nacional, imune às transigências da politica e às influências governamentais, a industria repousa a sua fé, confiante na restauração da ordem juridico-legal.

III — Em conseqüência, a Federação e o Centro, no cumprimento dos seus deveres estatutários cientificam a todos os industriais da Capital da Republica, inclusive os exercentes de atividades assemelhadas, que a antecipação, para 1.º de agôsto da entrada em vigor do decreto dos novos niveis de salario-minimo, é flagrantemente ilegal, sem embargo de já o ser, por inteiro, o próprio ato referido pelos insanáveis vicios de forma que o maculam e invalidam.

A indústria carioca, na atitude de impugnação e protesto em que neste episódio se coloca, prestigia a lei, defende interêsses legitimos, salvaguarda a economia do país e, ao mesmo tempo, fixa responsabilidades para o julgamento irrecorrivel da opinião pública.

Rio de Janeiro, 31 de julho de 1956.

AS DIRETORIAS.

TODO PÃO DO FORMATO BISNAGA É TABELADO

Confirma o Coronel Mindello, Acrescentando Que os Produtores Faltosos Estão Infringindo a Lei

Falando a reportagem de ULTIMA HORA, o Coronel Frederico Mindello, presidente da COFAP, declarou que, consoante os têrmos da Portaria 550, atualmente em vigor, todo o fabricante de pão que estiver vendendo o produto manipulado com caracteristicas identicas às do pão especial (liberado) está infringindo a lei e pode, portanto, ser autuado pela policia, bastando uma reclamação do consumidor às autoridades competentes.

Acrescentou o Sr. Mindello que a Portaria 550 modificou diversos artigos e paragrafos do ato de 1.º de fevereiro de 1956, mas em absoluto foi revogado o paragrafo do artigo segundo, da Portaria 480, que diz que "a bisnaga só poderá ser fabricada e vendida como pão tabelado" e que todo o pão especial deverá ter "caracteristicas fisicas diferentes das do pão tabelado". Dessa maneira, o pão especial deve ser totalmente diferente do pão tabelado, cujo formato é longo com um corte longitudinal atingindo ambas as extremidades. O pão liberado deverá apresentar formato inteiramente diverso do popular, podendo ser quadrado, chato ou como pretender o produtor, mas de maneira a permitir ao consumidor a sua identificação.

Diário do CATETE

O Ministerio se Reune e Aprova o Discurso

Jânio e a Morgana

Aumento, Não

Falha a Previdencia Social

JK: Viagens em Pauta

Bias

O Governador de Minas Gerais, sr. Bias Fortes, manteve entrevista, ontem, de manhã, com JK.

Mons. Ferrofino

No salão nobre, JK entreteve cordial conversa, ontem pela manhã, com Monsenhor Ferrofino, Encarregado dos Negocios da Santa Sé, o qual se fará acompanhar, ao Cardeal Valerio Valeri, no Sacro Colegio, e que veio ao Rio para a inauguração do Colégio São Vicente de Paulo.

A beleza dos cabelos. Exterminia a caspa. Evita a queda, fortalecendo os cabelos.
PENICIL KITI BÉL
(A base de Penicilina)
A venda: Casa Cirio — Casa Hermany — Perf. Lopes — Perf. Carneiro — Drog. Pacheco — Droc. Filipone — Casa Futer — Perf. Cinelândia — Farm. Rapida Noite e Dia (Copacabana) e em todas as Farmacias.

DIÁRIO do Congresso

A DENUNCIA DE RENATO ARCHER HOJE NA TRIBUNA DA CÂMARA

REVELAÇÃO DOS DOCUMENTOS SECRETOS: ENCAMINHADOS POR JUAREZ OS ACÔRDOS ATÔMICOS CONTRA O BRASIL!

Os Bastidores do "Tratado de Pesquisas Minerais" — Os Documentos Revelam a Pressao Diplomatica Exercida Sobre o Governo Cafe Filho — A Carta de Juarez — O Episodio da Demissao do Almirante Alvaro Alberto — Por Que o Brasil Não Produz o Uranio 235 a Base Dos Equipamentos Alemães — Deprimente e Escandaloso Testemunho da Falência da Diplomacia Brasileira

OS DOCUMENTOS ARCHER

O Documento n 1

O Documento n. 2

Assunto

O Documento n 3

Finalmente, o Documento n 4

Senado Federal

A SENATORIA DE CAFÉ FILHO

JUSCELINO EM SEIS MESES DE GOVERNO:

ECONOMIA DE 27 BILHÕES DE CRUZEIROS E SALDO DE 250 MILHÕES DE DÓLARES!

1) Consolidado o Regime Democratico; 2) Contido o Empreguismo, Inclusive na Prefeitura; 3) Sadia Recuperacao no Comercio Exterior; 4) Plena Reabilitacao do Credito Externo; 5) Regulamentacao da Aplicação do Capital Estrangeiro; 6) Novos Financiamentos Pelo Eximbank; 7) Dois Milhões de Toneladas de Trigo a Importar; 8) Duplicação do Que Produz Volta Redonda; 9) "Jeeps" Brasileiros Dentro de 14 Meses; 10) Realizacao Imediata Das Obras Fundamentais no Rio — (Leia um Resumo do Discurso Presidencial de Ontem, na Quarta Pagina do Primeiro Caderno)

Consolidação Democratica

Contido o Empreguismo

Politica Externa

As Importacoes

Capital Estrangeiro na Iniciativa Privada

Decreto Sobre a Inversao de Capital de Fora

Economia Consideravel

Novos Financiamentos

O Problema do Trigo

Industrias Automobilisticas

A Siderurgia

Transportes Maritimos e Rodoviarios

Ladeado pelo ex-Vice-Presidente e um grupo de Ministros, ontem, Jk procede a leitura de seu discurso, no balanço dos seis primeiros meses de seu governo

Hoje no Plenario da Camara a Extensão da Legislação Trabalhista ao Homem do Campo

A URGENCIA DA UDN: SABOTAGEM CONTRA A REFORMA AGRARIA!

Afonso Afonso Arinos Que val Ouvir os Deputados Udenistas Sobre o Problema do Trabalhador Rural — João Agripino descobrimento Taxavel e Petroleo — O PSD Ainda Contra a Eleição do Prefeito Carioca Dentro de 120 Dias

Melhoria Para os Cariocas

Conferencia do Panama

Afonso Arinos a UDN Ouvira Seus Deputados

João Agripino Pela "Petrobras"

Hacir Vai Discursar

Dentro de 120 Dias \ Eleicao no D F.

Estabilidade Dos Sargentos

Nacionalizaçao Dos Bancos

"BÉGUIN"

(a elegante "boite" do Hotel Glória)

Apresenta agora em seu QUARTO MÊS

SILVIO CALDAS E GRANDE OTELO

"OS DOIS MAIORES IDOLOS POPULARES DO BRASIL"

À FRENTE DO FAMOSO ELENCO DE CARLOS MACHADO

EM

"E o Espetáculo Continua"

(The Show Must Go On!)

RESERVE SUA MESA COM A DEVIDA ANTECEDÊNCIA PARA A GRANDE SEMANA DO "SWEEPSTAKE"

PELOS TELEFONES 45-8869 e 25-7272 (Ramal 23).

ADVERTENCIA DO PREFEITO AOS DONOS DOS TRANSPORTES

OCUPAÇÃO MILITAR DAS EMPRÊSAS SE HOUVER "LOCK-OUT" DE ÔNIBUS!

Não Haverá Subvenção de Três Meses Mas a Prefeitura se Responsabilizará Pelos Salários Atrasados Com Adiantamento ás Emprêsas — Revisão Tarifária só Após o Exame na Escrita — Descontentamento e Posição da Classe

Não houve qualquer acôrdo entre o Prefeito e empresários durante a reunião de ontem na Guanabara. Tres horas de discussão e debates agitados em tôrno de duas propostas: uma das empresas, outra do Prefeito. A proposta do Prefeito era um adiantamento como subvenção. Mas os empresarios exigiram, além disso, a responsabilidade do PDF no pagamento atrasado aos empregados. Negaram-se aceitar, mas pediram a subvenção dos tres meses. Prometeu entretanto, rever as tarifas depois do exame na escrita dos ônibus. Foi

Descontentamento

Resposta Hoje

Os Guardas-Marinhas Passeiam, Namoram e Olham Vitrines...

Os Marujos Chilenos Desbancam Tio Sam no Coração Dos Brotos

Literalmente Por Escala Uns Passeiam Enquanto Outros Dão "Duro" — Copacabana a Maior Praia do Mundo — O Idioma Facilita Tudo na Opinião Das Garôtas — Samba no Piraquê Para Cimentar o Pan-Americanismo — Reportagem de ANTONIO CARBONI — Exclusivo de ULTIMA HORA

Na ilha do Pinque, a paisagem parecem a chuva de confetes e galantaria criada pelos marujos chilenos e os brotos cariocas

Ao saltarem dentre as palmeiras e coqueiros da praia, eram como duas pinturas de cartão postal. Alegres, irrequietos marujos. Enquanto os portas-aviões Franklin D. Roosevelt e Saratoga estão permanecendo durante quatro dias na guanabarina, porém com o representante maximo de Tio Sam e a chegada do "Encounter" que está atracado no cais para os garotos cariocas que não o sabem.

Levando grande vantagem sôbre os norte-americanos pela simpatia e pela cordialidade, os marinheiros chilenos vão se familiarizando com as ruas do Rio, enquanto aqueles preferem ficar dentro dos limites navais e mesmo assim não se arriscam.

Ponto de Partida

Licenciamento Por Escalas

Atraidos Por Copacabana

Diante Das Vitrinas

Os Chilenos Caem no Samba

Na noite de ontem, o 1.º Distrito Naval ofereceu a oficialidade do "Encantada" um baile no Clube Piraquê, quando os jovens chilenos travaram maiores conhecimentos com as moças cariocas na-

A Nova Sensação do Maracanazinho

Os Astros Brasileiros Liderando Nos Seis Dias Ciclísticos do Rio

Os Campeões Nacionais Lutam de Igual Para Igual Com os Maiores Craques Mundiais da Especialidade — Empolgante e Grande Espetáculo Esportivo do Ginásio Gilberto Cardoso.

Continuam empolgantes os Seis Dias ciclísticos na pista do Maracanazinho e em nossas colunas perspectivas e estatística da prova, cujo grande vencedor será o

"MULHER RENDEIRA" EM RITMO DE "SWING"

Villa Lobos e Eliazar de Carvalho continuam gozando de grande prestigio na Terra de Tio Sam. Inicia sua palestra com a reportagem a jovem pianista patricia Teresa Castro Waeny recem-chegada dos EE. UU. onde permanecera durante 3 anos cursando o New England Conservatory of Music em Boston.

Universidades de 5 e 6 Mil Alunos

Teresa Waeny, alegre e sorridente, prosseguiu relatando em côres vivas e entusiastas sua presença naquela grande nação. Teve oportunidade tambem de visitar o passeio e Canadá. Sôbre a musica popular brasileira salientou a enorme aceitação de nosso samba, onde se destacavam "Aquarela do Brasil" de Ari Barroso e o celebre Tico-Tico no Fubá. Mulher Rendeira a mesma que se popularizou através o filme nacional O Cangaceiro, foi bastante difundida nos EE. UU. porem, em turnica adaptação.

A musica fez parte obrigatoria do ensino secundario. Em todas as reuniões a musica ocupa lugar insubstituivel, pois a principal objetivo e difundi-la o mais possivel. As Universidades norte-americanas estão superlotadas. Algumas delas tem capacidade para 5 e 6 mil alunos.

Antes de terminar sua agradavel palestra Teresa Waeny voltou a falar de Eliazar de Carvalho que, presentemente leciona musica em Tanglewood, proximo a Boston, local onde a Orquestra Sinfonica de Boston realiza ao ar li re suas maravilhosas audições. Despedindo-se do reporter Teresinha esclareceu que agora ja em ecle brasileiro, lecionara e realizara recitais que brevemente serão anunciados.

Mais de Cem Mil Meninos no Concurso do "Dia do Papai"

Com o Regresso Dos Anjos Hoje Chega o Certame a sua Fase Empolgante — Por Que Deseja Ser Como Meu Pai Quando Crescer — a Sugestão Tema da Redação — Além de Conquistar Medalhas e Diplomas, os Meninos Vencedores Ganharão uma Radio-Vitrola, Dois Radios RCA Victor e um "Long-Playing" Com Uma Opera Completa. Para Oferecerão Ao Pai a 12 de Agôsto

REPÓRTER "ULTIMA HORA" 43-2241

DOENÇAS DO CORAÇÃO ESTOMAGO FÍGADO INTESTINOS

DR. EUGEN GANDELMANN
Prática nos hospitais de Paris - Clínica Medica - Eletrocardiogramas - Diàriamente das 10 as 12 hs. e das 14 as 18,30 hs. - Av. Rio Branco, 257 - 14.º and. - S. 1409 - Tel. 52-3794

os presentes "do papai" para o

"Dia do PAPAI"

estão na

Casa José Silva
a casa da boa roupa

ROUPA "RENNER"
de 2.950, 2.700,

ROUPA "EPSOM"
CUSTOM FIT
de Cr$ 3.550,
Cr$ 355, por mês

MEIAS SOQUETE "ESPUMEX"
Cr$ 110,

CUECA "EPSOM"
Cr$ 95,

CAMISA "EPSOM"
Cr$ 300,

PIJAMA "EPSOM"
Cr$ 450,

GRAVATA "EPSOM"

CAMISA SPORT "EPSOM"
Modelo italiano. Uma nova criação garantida pela etiqueta Epsom. Em tricoline de superior qualidade. Lindas côres. Riscados complicados.
Cr$ 360,

CrS 220,

GRÁTIS
Ao freguês que nos comprar, pelo Natal, cartãozinho de festas, lembrança da Casa José Silva no "Dia do Papai".

vendas à vista e a crédito... na Casa José Silva SERVE BEM

Rua Miguel Couto, 3 e 5 - Arquias Cordeiro, 320 - Meier
Loja em São Paulo: Rua São Bento, 51

BREVEMENTE: FILIAL EM COPACABANA — AV. COPACABANA, 828

O MOMENTO IDEAL

"Bom Dia" com CAFÉ PAULISTA

Proporcione a sua familia maior prazer na refeição da manhã servindo o gostoso e estimulante CAFÉ PAULISTA!

O Café Paulista tem melhor sabor porque graças a um perfeito sistema de torrefação e distribuição é encontrado sempre fresco em qualquer fornecedor.

EXIJA TAMBÉM A SENHORA CAFÉ PAULISTA

Na Ronda das Ruas

Identificado o Cadáver Enterrado Junto a Construção

A Vítima Foi Sepultada Pelo Assassino no Local do Crime

Já foi identificado o cadaver encontrado anteontem junto ao predio em construção na Rua Pinheiro Machado n. 291, na Muda da Tijuca. Conforme noticiamos o operário João Mendes dos Santos, quando capinava um terreno ali existente acabou por descobrir o corpo de um homem em adiantado estado de putrefação. Bastante surprêso removeu tôda a terra, mas depois resolveu cobrir o achado macabro. Depois dêsse fato comunicou-se com o dono do imóvel, sr. Carlos Figueira Moreira, que por sua vez participou o ocorrido a policia do 12.º Distrito, a qual tomou diversas providências, requisitando inclusive o comparecimento da perícia. Por fim o corpo foi removido para o Instituto Medico Legal.

A Companheira

Aquele local era frequentado por desocupados e entre êstes achava-se o de nome Jose Estevão da Silva, vulgo "Sem Camisa". Este aliás residia nos fundos da aludida casa, em um barracão, mas como últimamente estavam desaparecendo diversos objetos, foi obrigado a mudar de residência. Entretanto, entre êle e Leonardo Carvalho Negromente, vulgo "Pernambuco", outro que ali sempre ia, houvera uma briga séria, prometendo, "Sem Camisa", tirar desforra. Assim, logo que a notícia teve curso, compareceu ao Instituto Médico Legal, D. Perpetua Alvarenga Santos, companheira de "Pernambuco", residente na Favela do Esqueleto, que não teve dificuldades em reconhecer o corpo como sendo o de seu amante. Examinando um cinto e um lenço ainda intactos, afirmou:

— E' êle mesmo.

Logo depois, D. Perpetua adiantou:

— O falecido devia "estar bêbado". Bom, acrescentou, não se misturava com gente má.

Segundo informações que colhemos, da policia, há outro suspeito conhecido pelo vulgo de "Russo". Quanto a "Sem Camisa", segundo consta, se encontra presentemente em uma fazenda em Terezópolis.

Bandidos Perigosos — *Afirma a Testemunha de Cordovil*:

"Lamu", o perigoso assaltante

OS ASSASSINOS DO MOTORISTA FUGIRAM NUM CARRO ROUBADO!

As Autoridades Estão à Caça do Auto de Chapa 5-61-28 — Quatro Marginais no Seu Interior Foram Vistos na Noite do Tenebroso Crime

Prosseguem as diligências das autoridades do 21.º D. P. visando o esclarecimento do barbaro latrocinio de que foi vitima o motorista Eugênio Alves da Silva, assassinado no interior do auto de praça 5-87-32 e cujo corpo foi encontrado na estrada de Cordovil com uma bala na cabeça. O detective Magalhães, encarregado do caso, acaba de levantar preciosa pista que talvez o leve aos cruéis matadores do infeliz profissional do volante.

O Carro Misterioso

Aquele policial conseguiu localizar uma testemunha, jovem que reside na localidade de Cordovil e cujo mato a fim de evitar represalias, que veio modificar por completo as diligências em tôrno do latrocinio que sacudiu a cidade.

Como se sabe, o cadáver foi encontrado na madrugada de 24 do mês findo e, a testeminha em foco, afirma que na noite de 23 um taxi de chapa DF-5-61-28, conduzindo quatro individuos, rodou por Cordovil até cerca das 21.30 horas. Os elementos provocaram diversas mocinhas da localidade e tentaram, inclusive, atacar uma jovem ainda não identificada.

O detetive Magalhães, procurando informações no Serviço de Trânsito, foi informado de que a chapa 5-61-28 pertencera a uma camioneta. Assim, crescem as possibilidades de seus ocupantes, naturalmente, ladrões de automoveis, estarem mantemos no anonimato usando-a indevidamente, sobrepondo-a na verdadeira chapa do taxi que usavam, artil muito comum entre marginais.

Como Teriam Agido

Acreditam as autoridades que os ocupantes do estranho carro, cujo motorista era um homem louro, após as bravatas na localidade de Cordovil, teriam se encaminhado para a Praça 15 e, ali dois dêles, embarcado no auto de Eugênio. O carro de Eugenio teria sido seguido pelos dois malfeitores até ao local onde o infeliz foi abatido barbaramente.

Esta hipotese é tão mais aceitavel quando se sabe que os assassinos sentiram necessidade de outro veiculo para conduzir o produto da pilhagem que efetuaram. Só assim se explica o desaparecimento da bateria, relogio e radio acessorios que expostos à autoridade policia poderam trair os bandidos sanguinarios.

O Horario Outro Problema

O corpo do motorista foi encontrado às 5,00 horas da manhã e o carro, tinto de sangue, às 11,00 horas. Uma testemunha afirmou que passara pelo local, isto às 4,00 horas e nada viu o cadaver. Isto fez com que a Policia acreditasse ter sido o motorista assassinado entre 1 e 3 horas.

No entanto, esta positivado que o infeliz foi abatido nas primeiras horas da madrugada de 24, pois um motorista de um lotação da linha "Cordovil-Praça 15", que chegara ao "ponto" às 3,30 declarara a outros colegas que "vira um cadaver na estrada do Cordovil". O profissional está para ser identificado.

Atropelamento

Na Avenida Ataulfo de Paiva, em frente ao predio 732, ontem, um auto de chapa ignorada colheu Antônio Alves de Azevedo de 27 anos, residente na Avenida Niemeier, 11, casa 13. Foi internado no Hospital Miguel Couto com suspeita de fratura do crânio e contusões pelo corpo.

Depois de Andar Pelos Quatro Cantos da Cidade

HELGA APRESENTOU-SE AO JUIZ DE MENORES

Mãe e Filha Encontraram-se Diante da Autoridade — Prometeu Não Mais Fugir — Seguiu o Conselho de um Chofer de Lotação — A Moça de Petropolis Disse Não Estar Sendo Compreendida.

Duas jovens, Dulce de Helga, alunas do Colegio Carlos Werneck em Petropolis em meados de maio ultimo, deram intenso trabalho a policia e serias preocupações a seus pais, quando abandonando aquele

HELGA — Fugiu do colégio e agora de sua casa. Voltou ontem com escalas pelo Juiz de Menores

estabelecimento resolveram fugir. As familias fizeram apelos dramaticos e o caso movimentou inclusive a reportagem, até que ambas foram localisadas em Barbacena, quando tranquilamente após hospedarem-se num hotel passeavam pelas ruas daquela cidade mineira. Voltaram então para Petropolis, foram repreendidas e suas historias não encerravam nada de mais que uma aventura até certo ponto pitoresca.

Fugiu e Voltou

O tempo passou e tudo caiu no esquecimento, resolvendo a mãe de Helga, d. Dora Lenarkowski, a fim de se livrar de pessoas imprudentes que sempre lhe falavam no assunto, mudar-se para a rua Miguel de Lemos n. 8, apto. 802, nesta cidade. Eis porem, que na madrugada de quarta-feira última, a moça, novamente fugiu, sua mãe procurou a Delegacia do 2.º Distrito fz registrar o caso e apelou para a imprensa. Ontem, Helga, compareceu ao Juizado de Menores, apresentando-se. Disse que estava sendo mal compreendida por d. Dora, e aproveitando êste último dia estar a mesma dormindo saiu para a rua, ludibriando inclusive o porteiro do edificio.

— Andei por aí — foi o que nos informou. Depois viajando num lotação, contei minha história a um motorista que me aconselhou a procurar o Juiz. Daí a minha vinda.

Helga, perante sua mãe e aquela autoridade firmou um compromisso de não mais fugir de casa e regressou ao lar, prometendo não mais repetir o que já por duas vezes fêz...

INSTITUTO DE PREVIDENCIA E ASSISTENCIA DOS SERVIDORES DO ESTADO

H.S.E. — Divisão de Órgãos Médicos Periféricos

Atendimentos no Ambulatório Central

A Chefia da Divisão de Órgãos Médicos Periféricos avisa aos interessados que o Ambulatório Central à Rua Santa Luzia 732, está aparelhado para atender, nos horários de 8 às 12 e de 12 às 16 horas, e nos sábados de 8 às 12 horas, a todos os servidores com direito à assistência do H.S.E. e aos seus beneficiários que o procurarem bem como àqueles que, por motivo de sobrecarga dos ambulatórios do Hospital dos Servidores do Estado, não poderão ser assistidos naquêle nosocômio.

O presente aviso diz respeito apenas às clinicas de Alergia, Cardiologia, Cirurgia, Ginecologia, Clinica Médica, Gastro-Enterologia, Higiene Pré-Natal, Oftalmologia, Oto-Rino-Laringologia e às seções auxiliares de diagnóstico e tratamento Farmácia, Fisioterapia, Laboratório de Análises, Metabolismo, Odontologia e Radiologia.

Divisão de Órgãos Médicos Periféricos, 31 de julho de 1956.

EDSON AUGUSTO DE ALMEIDA
Chefe

ELIMINADOS A BALA OS MEMBROS DO "SINDICATO DE PROTEÇÃO"

O Pistoleiro "Jorginho" Foi o Último a Tombar — Dizimados Todos os Quadrilheiros Que Achacavam os "Bicheiros" — A Polícia Deverá Dar a Palavra Final

Com a morte de "Jorginho", cujo corpo foi encontrado crivado de balas na Rodovia Presidente Dutra, foi dizimada tôda de sanguinários individuos que se intitulavam membros do "Sindicato de Proteção aos Bicheiros", Jorge de Oliveira Fontes, que as autoridades encarregadas da elucidação do crime, alegam desconhecer, foi um matador frio e perverso, apesar de possuir 22 anos de idade.

Rememorando

O "Sindicato de Proteção" era constituido dos seguintes marginais: Alberto José Gonçalves, vulgo "Betinho", Luis Franisco, vulgo "Aloisio", Jorge de Oliveira Fontes, o "Jorginho" e Antônio dos Santos, o "Indio". A perigosa quadrilha agia nos suburbios de Marechal Hermes, Osvaldo Cruz, Madureira, Cascadura e Irajá, e somente visava os contraventores do denominado "jôgo do bicho", notadamente "Vovô", Natal e Pirolito". Qualquer banqueiro de "bicho" que não aceitasse a "proteção" dos facinoras sofria as consequências mais desagradáveis.

O Primeiro Crime

O contraventor "Joãozinho de Cascadura", elemento de confiança de "Vovô", foi a primeira vitima imolada.

Acredita-se que, ante a negativa do conhecido banqueiro dos suburbios da Central, "Betinho", "Aloisio" e "Jorginho" resolveram "amolecer" a resistência de Osmar Fernandes Lage: na noite de 23 de junho do ano passado, "Joãozinho de Cascadura" foi abatido a tiros, na avenida Suburbana. Seus matadores fugiram num auto usado pelo "Sindicato de Proteção". Foi um assassinato frio e premeditado, mas que não surtiu os efeitos esperados pelos quadrilheiros.

Mais um Bicheiro Que Tomba

Sentindo-se em segurança ao lado de "Pernambuco", "Michel", Valdir e outros bambas do gatilho, o contraventor, embora lamentando a morte do leal companheiro, resolveu resistir. A quadrilha voltou, então, a atacar. Desta feita, "Queiroz", outro "as" no mundo da contravenção a sôldo de "Vovô", caiu para não mais se erguer.

A Vez do Chefe

No dia 17 de outubro de 1955, o "Sindicato de Proteção" resolveu "dar um susto" em Osmar Fernandes Lage. Quando o "banqueiro" ao volante de seu automovel, escancava as proximidades de sua residencia, foi alvo de uma saraivada de balas, recebendo, em consequência, um ferimento no braço esquerdo.

Um a um Morrem os Quadrilheiros

Depois dêsse atentado audacioso, os quadrilheiros foram dizimados um a um. O mais curioso é que o proprio "Jorginho" se encarregou de eliminar seus companheiros de crimes. "Betinho" foi assassinado em Ricardo de Albuquerque, devendo-se considerar que "Aloisio" cooperou no frio e premeditado homicidio, que foi cometido no dia 14 de novembro do ano passado. Quinze dias depois, isto é, no dia 30 do mesmo mês, o corpo de "Aloisio" foi encontrado no campo do "Cliper F. C.", no Jacarezinho. O infeliz, além de um tiro na nuca, recebeu três disparos no rosto, tiros que tiveram a intenção de dificultar o reconhecimento do cadáver.

"Indio", depois de violenta surra, foi colocado na via férrea, tendo um elétrico lhe esmagado as pernas. O desgraçado morreu no Hospital Carlos Chagas.

Da perigosa quadrilha, somente "Jorginho" continuava com vida, o que implica em dizer que o bandido teria abandonado o "sindicato", se bandeando para o lado dos contraventores.

Eis que, misteriosamente, seu cadáver aparece com quatro perfurações, tendo ao lado uma "Bereta", arma que abateu diversos contraventores e bandidos.

Jorge de Oliveira Fontes — "Jorginho" foi um matador profissional. Sua vida pregressa tem dificultado o trabalho das autoridades

O que mais surpreende é que as autoridades não liguem um fato a outro e andem às tontas falando em maconha, mulheres e vingança. Qual a razão por que Isabel Consuelo, a linda amante do falecido "Joãozinho de Cascadura" ainda não foi ouvida? Por que ainda não foram esclarecidos os assassinatos de "Joãozinho" e "Zezinho"?

Voltaremos ao assunto apresentando mais detalhes e pistas e esperamos que as autoridades tomem as providências que os gravissimos casos estão exigindo, não esbarrando nos obstaculos que tem forçado a paralisação das diligências, justamente quando sentimos que o misterio está para ser desvendado.

Improcedentes as Acusações Contra o Dr. Armando Amaral

A Conclusão do Inquérito a Que Respondeu, a Seu Próprio Pedido, o Antigo Diretor do D.A.S. do I.A.P.M.

Acaba de ser comprovada a inocencia do dr. Armando Amaral antigo diretor do Departamento de Assistência Medica do Instituto de Aposentadoria e Pensões dos Maritimos, no inquerito a que respondeu depois de ter sido alvo de grave acusação. Esta fora formulada ha cerca de três meses, imputava-lhe a culpa de participação numa negociata: um emprestimo de 20 milhões de cruzeiros deveria ter sido feito entre o Instituto dos Maritimos e o dos Industriarios. Noticiada a denuncia, procurou o dr. Armando Amaral refutar a acusação, tendo imediatamente solicitado seu proprio afastamento do cargo que vinha ocupando e, ao mesmo tempo, requerido a abertura de inquerito para rigorosa apuração dos fatos relativos a sua pessoa.

Chega êsse inquerito agora a seu termino divulgando-se o seu resultado no Boletim de Serviço n.º 159 do IAPM, no qual se acha publicada a conclusão da comissão especial instituida pela Portaria 48 de 24-3-56 para apurar a procedência ou a improcedência da denuncia feita contra o dr. Armando Amaral quando na direção do referido Departamento de Assistência Medica. Despachando o processo determinou o presidente do IAPM sem encaminhamento ao Departamento de Administração, para os devidos fins, aprovando então o parecer do procurador geral, dr. Queiroz Junior, que se pronunciou pelo arquivamento do ...esmo em face da inexistência de provas concretas e de qualquer fundamento nas acusações.

Auto a Tôda Velocidade Duas Vitimas no Hospital

Apesar de tôdas as medidas postas em pratica pelo Major Antonio Joao, os pessimos motoristas continuam avançando sinais e fazendo das ruas pistas de corrida. Ontem o carro de praça n. 5.104, quando passava pela rua Real Grandeza esquina de rua General Polidoro, de uma só vez atropelou duas pessoas: Elza Vieira Baciel, portuguêsa, de 63 anos, residente na Av. Copacabana, 769, ap. 301 e Almerinda dos Santos, também portuguêsa, solteira, de 22 anos, domiciliada no mesmo endereço. A primeira vitima sofreu fratura da perna esquerda e a segunda teve escoriações generalisadas, sendo internadas no Hospital Miguel Couto.

Morreu Imprensada Pela Camionete

A camioneta chapa 61-15-53, dirigida por João da Silva, que tombou, ontem à tarde, na Rua Claudio Costa, subiu a calçada e foi imprensar contra o muro da casa 3, a domestica Lourdes Lopes de 35 anos, moradora na Rua Viúva Claudio 211. A infeliz mulher morreu instantaneamente.

RESERVE EM SUA MESA UM LUGAR ESPECIAL PARA

Pescal

FILÉ DE PEIXE	CAMARÃO FRESCO	PEIXE EVISCERADO	CAMARÃO SALGADO
1/2 kg Cr$ 25,00	1/2 kg Cr$ 50,00	1 kg Cr$ 30,00	1/2 kg Cr$ 20,00

A Indústria Brasileira de Peixe só se Responsabiliza Pelos Preços Acima e Pela Qualidade Dos Seus Produtos Nos Revendedores Autorizados

ABOLIÇÃO
AÇOUGUE SANTA ROSA LTDA.
Av. Suburbana n.º 7.371. Fone: 49-9565
AÇOUGUE BRASIL-SUBURBANO
Av. Suburbana 7.692
AÇOUGUE 1.º DE JANEIRO
Av. Suburbana n.º 7.312. Fone: 29-0777
ANDARAÍ
A. E. ALVARES
R. Gastão Penalva 180-B. Fone: 58-0485
BENFICA
MERCADO SÃO RAFAEL
Largo de Benfica n.º 1. Fone: 48-9666
BOTAFOGO
PEIXARIA SÃO SEBASTIÃO
Praia de Botafogo 472. Fone: 26-2251
CASCADURA
MERC. E AÇOUGUE ITATINGA LTDA.
Av. Suburbana n. 10.284. Fone: 29-8910
CAXAMBI
AÇOUGUE SANTA BÁRBARA
Rua Capitão Resende n.º 403-C.
CENTRO
ORGANIZAÇÕES NELSON
Av. Presidente Vargas n.º 723. Fone: 42-4070.
COPACABANA
COMESTIVEIS CARNEX LTDA.
Av. N. S. Copacabana 1.058-A. Fone: 47-5191
SUPERMERCADO PEGUE-PAGUE S/A
Av. N. S. Copacabana 1.285. Fone: 27-1680
SUPERMERCADOS COPACABANA S/A
Rua Bolivar n.º 38. Fone: 27-9035
PEIXARIA BOTINO
R. Siqueira Campos, 75. Fone: 37-9200
WALLACE VIVALDE RIBEIRO
Rua Santa Clara 188-A
FRIGORÍFICO NAZARETH
Rua Francisco Sá, 38-B, boxe 17
ENGENHO DE DENTRO
MARIO PATÉ
Avenida Amaro Cavalcanti 2.004. Fone: 49-4560
ENCANTADO
AÇOUGUE PAVÃO
Rua Cruz e Sousa, 156. Fone: 29-4077
ESTÁCIO
SUPERMERCADO RED-RIVER
Rua São Carlos 21-25
MERCEARIAS COSME DAMIÃO LTDA.
Rua Frei Caneca 173
Av. Mem de Sá, 330. Fone: 22-5695
GÁVEA
PEIXARIA NOSSA SENHORA DE FÁTIMA
Av. Bartolomeu Mitre 1.002. Fone: 27-1712
GUAJAÚ
DISPENSA NACIONAL
Av. Julio Furtado 108-A. Fone: 38-6580
IPIRANGA
AÇOUGUE SÃO TIAGO
Praça Botafogo n.º 4
IPANEMA
FRIPAX COMESTIVEIS S/A
Rua Visconde de Pirajá, 221. Fone: 47-2353
FRIGORÍFICO NAZARETH
Rua Visconde de Pirajá, 221. Fones: 47-7182 e 47-2272
CASA OSORIO
Rua Visconde de Pirajá, 128. Fone: 47-1199
LAPA
GRANDE AÇOUGUE DA LAPA
Av. Mem de Sá, 12-A. Fones: 22-6085 e 22-7214
LARGO DO MACHADO
AÇOUGUE UNIVERSAL
Rua do Catete n.º 293. Fones: 25-3851 e 25-4610
LEBLON
CASA MAR E TERRA COMESTÍVEIS LTDA.
Rua Ataulfo de Paiva, 355 A e B. Fones: 47-0911 e 27-4166
LEME
CASA NORMANDIE
Rua Gustavo Sampaio 867-B
LINS DE VASCONCELOS
PEIXARIA LINS DE VASCONCELOS
Rua Lins de Vasconcelos n.º 250-B. Fone: 49-0281.
LUCAS
PEIXARIA POPULAR
Av. Dos Bandeiras n.º 27
MADUREIRA
MERCADO DE MADUREIRA
Barraca n.º 52
MARECHAL HERMES
PEIXARIA N. S. DO LORETO
Rua General Savaget n.º 385-A
MÉIER
MERCADO SÃO JOÃO
Rua Aristides Caire 57. Fone: 29-6781
PEIXARIA SÃO JUDAS TADEU
Rua Dias da Cruz 491
PRAÇA DA BANDEIRA
ORGANIZAÇÕES NELSON
Rua Eloidio Boa Morte n.º 211. Fone: 28-2978
RIACHUELO
TALHO CARIOCA
Rua Ana Neri n. 2.094-B. Fone: 29-6557
RIO COMPRIDO
SUPERMERCADO RED-RIVER
Rua Aristides Lôbo 232
ROCHA
AÇOUGUE BRASIL
Rua 24 de Maio 202. Fone: 48-2606
TIJUCA
MERCADINHO BERENGO LTDA.
R. Haddock Lôbo 203-A. Fone: 34-8319
PEIXARIA TIJUCA
Rua Haddock Lôbo 391. Fone: 54-3335
MERCADO DA MUDA
Rua Conde de Bonfim 867-C. Boxe 4. Fone: 38-0091
MERCADO SÃO LUCAS
Rua Conde de Bonfim 282. Boxe 15/16
URCA
MERCADO SÃO BENTO
Rua Marechal Cantuária 125. Boxe 12. Fone: 26-8658
VILA ISABEL
MERCADO SÃO PAULO
Av. 28 de Setembro 274
AÇOUGUE OITO DE DEZEMBRO
Rua José Mauricio 420. Fone: 28-1684
VICENTE DE CARVALHO
AÇOUGUE DOIS IRMÃOS LTDA.
Av. Meriti n.º 1.573-A

AO COMPRAR PESCAL VERIFIQUE SE ESTÁ SENDO RETIRADO DO CONGELADOR

INDÚSTRIA BRASILEIRA DE PEIXE S. A.

Filial Rio: Av. Pres. Antônio Carlos, 607 — Sala 505-A — Tel.: 22-7106

RECEBIMENTO PELA CAIXA ECONÔMICA DAS CONTAS DO SERVIÇO TELEFÔNICO

Com o objetivo de proporcionar maior comodidade a seus assinantes, a Companhia Telephonica Brasileira firmou um acôrdo com a Caixa Econômica Federal do Rio de Janeiro, pelo qual as contas do serviço telefônico, tal como nas Agências da Companhia, poderão ser liquidadas em qualquer das Agências daquela autarquia, abaixo indicadas, até o 15.º dia da apresentação.

São as seguintes as Agências da Caixa Econômica em que os assinantes poderão pagar suas contas:

ALMIRANTE TAMANDARÉ
Edifício do Ministério da Marinha
(Para atendimento aos servidores do Ministério)

★

ANDARAÍ
Rua Farias de Brito, 7-B

★

BANDEIRA
Praça da Bandeira, 149

★

BANGU
Rua Francisco Real, 157

★

BOTAFOGO
Rua Voluntários da Patria, 278

★

CAMPO GRANDE
Rua Campo Grande, 166

★

CATETE
Largo do Machado, 8-A

★

COPACABANA
Avenida Copacabana, 759-A

★

GOVERNADOR
Rua Maldonado, 243

★

MADUREIRA
Estrada Marechal Rangel, 56

★

MEIER
Rua 24 de Maio, 1321

★

MINISTÉRIO DA FAZENDA
Edifício do Ministério da Fazenda

★

MINISTÉRIO DA GUERRA
Edifício do Ministério da Guerra
(Para atendimento aos servidores do Ministério)

★

PENHA
Rua dos Romeiros, 165-A

★

SANTA CRUZ
Rua Felipe Cardoso, 18

★

SÃO CRISTOVÃO
Rua São Luiz Gonzaga, 401

★

TIJUCA
Rua Conde de Bonfim, 5

★

VILA IZABEL
Avenida 28 de Setembro, 264

COMPANHIA TELEPHONICA BRASILEIRA

Procurando servir sempre melhor!

CHEGADA REPENTINA DE FOSTER DULLES A LONDRES:

REUNIÃO EXTRAORDINÁRIA DOS TRÊS GRANDES PARA APLICAR UMA AÇÃO OCIDENTAL CONJUNTA

Acôrdo Completo Dos Três Grandes — Conferência Internacional Das Nações Interessadas no Trânsito Por Suez — Medidas Militares da Grã-Bretanha — Declaração de Krutchev — Nasser Garante a Liberdade de Navegação

WASHINGTON, 31 (AFP) — A notícia da imediata partida do chefe da diplomacia americana para a capital britânica foi dada, ontem, após as afirmações oriundas de diversas fontes, inclusive da própria Secretaria de Estado de que não se cogitava, no momento, da ida de Foster Dulles a Londres para tratar da questão da nacionalização da Companhia do Canal de Suez.

As conversações dos Três, iniciadas em Londres domingo à noite, tomam, hoje, o caráter de verdadeira conferência internacional entre os ministros das Relações Exteriores da França, da Grã-Bretanha e dos Estados Unidos.

Desde antes da abertura das conversações, os governos francês e inglês tinham pedido a participação do sr. Dulles que então se encontrava em Lima.

As primeiras informações demonstraram que a presença do chefe da diplomacia americana na

Flávio e a Seleção:

VAVÁ NA COMANDO

E' o Unico Pôsto do Time Que Ainda Suscita Alguma Dúvida — No Mais Formará Como Jogou em Buenos Aires — Hoje o Coletivo Inicial no Maracanã — Tudo Caminha Bem

A PRIMEIRA evolução do Selecionado Brasileiro, com vistas aos prélios com os tchecos, será feita esta noite no Maracanã. O técnico e demais responsaveis pelo preparo da equipe nacional tomaram tôdas as providências para que o programa fosse executado com todo cuidado. No exercicio de logo mais, não estarão presentes os craques do Santos e Corinthians, por motivos do campeonato local. Estes craques se apresentarão amanhã, como já o fizeram os demais na manhã de hoje.

Disputa do Comando

Na maneira que marcou a preparação o técnico Flavio Costa armou palette que, além da possibilidade de disputa de ponto treino no ataque, Brandão e técnico Nacional dos a esperar que teçam [illegible] Vavá para saber qual [illegible] Dino e Vavá [illegible] Pinga [illegible] Zizinho [illegible] Nilton Santos [illegible] Bellini [illegible] Orlando [illegible] Pinheiro [illegible] Ely [illegible] Joel [illegible] Didi [illegible] Garrincha [illegible] Julinho [illegible] Pepe [illegible] Evaristo [illegible] Dino [illegible] Vavá [illegible] Canário

Um Jornal de Uma Grande Cidade

da Cidade

ZILCO FALA DE SUAS ATIVIDADES PAULISTAS

O nosso amigo Zilco Ribeiro esteve ontem no Rio. E veio, logo após descer no aeroporto do Galeão, fazer uma visita ao redator da "Ronda", pois já hoje êle regressa a S. Paulo, onde se encontra com o seu elenco de teatro-revista em franca temporada no Teatro Natal.

Disse-nos o Zilco que foi para São Paulo em março apenas para dois meses. Cheio de esperanças para fazer seu bom dinheirinho, já que não se pode fazer teatro sem bilheteria. Mas que teve de esperar bastante tempo até que as coisas começassem a melhorar, embora tenha feito sucesso artístico. E explica o que pegou o pessoal de lá foi ver que nós pusemos a cabeça de fora e não ficamos escondidos como os demais teatros. Foi saudado por Zilco "Dancing Ventura" e "Dancing Waterloo" e por cumulo de azar ainda teve pela frente aquele escândalo sôbre o gelo falso do Brasil por causa do qual o Rio ficou sem o seu campeonato sul-americano. Mas, diz Zilco que, de um e outro espetáculos em cartaz, Porto Alegre Carnaval e tal é o mesmo, a preferida pelo Norte e Nordeste do país não deixa de ser a

DE QUITANDINHA AO COPA

Depois de 10 anos Cesar Ornstein e Carlos Machado se encontram [illegible] Copacabana. [illegible] Machado monta pela primeira vez um "show" para o Rio.

FESTIVAL DE PUNTA DEL ESTE

O Senhor Mauricio Lacroze, homem que criou a grande atração de Punta del Este, esteve recentemente no Rio. Lá deverá chegar ainda esta semana, vindo direto de Buenos Aires do "Sagittarius", declarou que êles estão trabalhando no Uruguai pela que o Festival Internacional de Cinema de Punta del Este, a iniciar-se a 30 de janeiro próximo, seja o maior de todos os países da América.

A CIDADE É LOUCA. RACHEL

ODONTOLOGIA EM FORMA DE INDUSTRIA

VENDIDO EM 4 HORAS

Todo um edifício de apartamentos foi vendido nesta capital em apenas 4 horas durante o mês de julho último. Êste recorde acaba de ser batido em Belo Horizonte, sendo de imóveis foi conquistado pela Imobiliária Fabri. O edifício é o Del Maria situado à rua Maria Ramos constituído de 42 apartamentos e cujo preço médio foi de 800.000 cruzeiros por apartamento.

DF: ALFABETIZAÇÃO DE CRIANÇAS

DESENHO EM RITMO DE FOLCLORE

Solano Trindade veio fazer uma visita a "Ronda" e nos trouxe um encantoso álbum com uma série de desenhos sôbre temas do nosso folclore, de autoria de Artur Lúcio Pontual — "Côco", "Samba", "Noite Junina", "Jongo", "Candomblé", "Rumba Meu Rio", "Terno", "Maracatu" — com apresentação e legendas poéticas de Reynaldo Jardim. Os desenhos, bem impressos, serviram para comemorar, ùltimamente, o espetáculo que o elenco comandado pelo Solano, o "Teatro Popular Brasileiro", realizou durante o 1º Congresso Pan-Americano de Estudantes de Arquitetura e Urbanismo, acontecido aqui no Rio e em Petrópolis. Falando sôbre o seu conjunto folclórico, o Solano disse que a mesma realizará, no dia 11, um espetáculo no Iate Clube, em homenagem ao Congresso Internacional de Geografia e sob o patrocínio do Departamento de Turismo e Costumes da Prefeitura do Distrito Federal; que em setembro próximo fará uma temporada no Rio e em seguida outras em São Paulo, Rio Grande do Sul e Minas Gerais; e que fará o elenco ainda este ano uma temporada por vários países da América do Sul, indo depois à Europa. No clichê: uma reprodução do desenho de Artur Lúcio sôbre o tema "Rumba Meu Rio" (feita trabalho).

SÔBRE CARGOS E ATIVIDADES

Em conversa com o colunista, Oscar Ornstein esclareceu que não tem, no Copacabana, as funções específicas de "Public Relations" e "Diretor Artístico". Desde que do Copa se afastou o Caribé da Rocha que a casa não possui, assim funcionalmente, um "Diretor-Artístico", e todos os contratos com artistas estão sendo feitos, diretamente, pelo Sr. Otavio Guinle. O Oscar, segundo êle próprio nos adiantou, apenas dá uma mãozinha, pois é lá como pertence à organização, sempre estende as suas atividades em alguns setores da casa. E quanto ao cargo de "Public Relations", êle acha também um pouco formal. Prefere o Oscar ser tratado apenas como encarregado pelas relações públicas do Copacabana Palace Hotel.

Está bem assim, Ornstein?

Não morra pela bôca

Ao que estamos informados, Nelson do "Nelson's", está passando os seus interesses adiante e recomendando que êle tão bem comandava ali na Galeria do edifício da Caixa Econômica, entre Senador Dantas e Treze de Maio. O que é lamentável, pois a casa era uma das poucas em que se podia comer bem sem sair do maquela zona da Cinelândia e vizinhanças.

* * *

Em matéria de churrascos e indiscutível que a "Churrascaria Gaúcha" (Rua dos Laranjeiras) esta servindo como manda o figurino. Casa especialista em carnes, leva a sério a coisa. Anteontem fomos lá, na hora do jantar. E havia um assado de leitão respeitável. Que a casa continui melhorando os seus serviços, como vem acontecendo.

* * *

Passamos pelo "Palácio de Cristal", ali na Lapa na hora do almoço. Quem vai a casa, nos bons tempos, e vê hoje. O serviço ali era um serviço respeitável; hoje é apenas um restaurante de classe duvidosa metido a casa de pranchita. E que preconhos para a comidinha que serve...

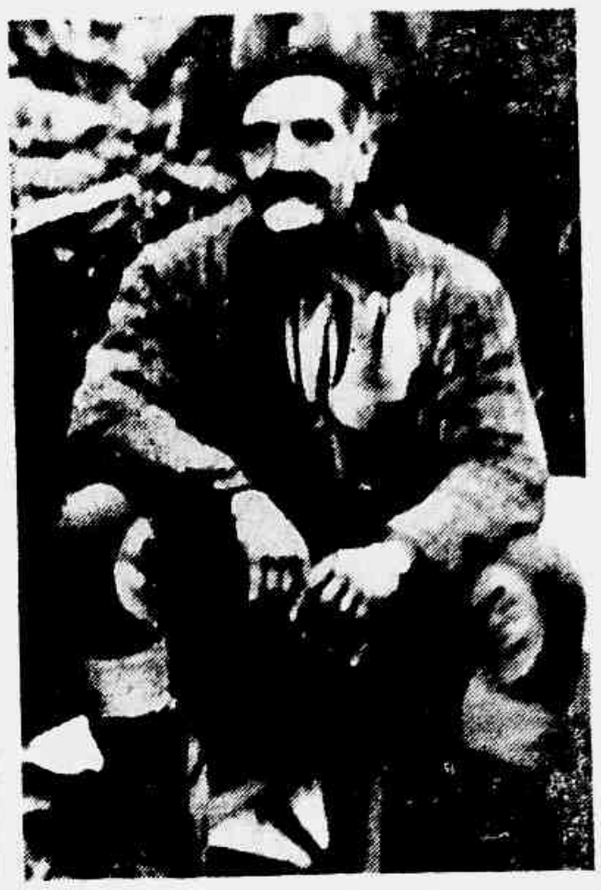

General George Grivas, chefe da EOKA e homem que com a memória de 1.000 elementos atemorizou em Chipre os ingleses, os quais só conseguiram aterrorizar 18.000 soldados por sua causa

CHIPRE — a Ilha do Terror - V

DIÁRIO

Os Ingleses Estão "Certos" de Que o Chefe Geral da Famosa EOKA é o General Grivas — Os 20 000 Soldados Ingleses Vivem Atemorizados Pela Organização Terrorista Que não Dispõe de Mais de 1 000 Componentes — Grivas é o Rei do Disfarce — Admite-se Que Passe Por um Sacerdote — Quinta de Uma Série de Sete Reportagens Escritas Por CHARLES P. ARNOT, Correspondente Chefe do INS no Oriente Médio Especialmente Para ULTIMA HORA

NICOSIA — Chipre —

Capturar o Fantasma

Grupo de Assassinatos

ANO VI — Rio de Janeiro — 1955 — Nº 1.55[illegible]

Um "Ex-Bem Sucedido"

MARILYN FOGE DO SUCESSO

MAIS de mil londrinos agrupavam-se numa pequena multidão na entrada do Lyric Theatre, esperando ver MARILYN MONROE e seu marido, ARTHUR MILLER, quando foram assistir Vivien Leigh representar na comédia de Noel Coward, "South Sea Bubble". Um pelotão extraordinário da polícia alinhava-se junto à porta, procurando manter desimpedida a passagem e a porta estava cercada pela presença de 500 pessoas. A causa disso era o carro de Marilyn, estava estacionado ali perto, bastante próximo pessoas da arte. O casal [illegible] entanto, disse [illegible] necessariamente, que [illegible] segurança.

CONVERSA do dia

APARTAMENTOS E AUTOMOVEIS

Marques
Rebelo

Entra Hoje o Mandado de Segurança Dos Clubes Para Aumentar os Ingressos

Flávio e a Seleção:

TODOS E VAVÁ NA CABEÇA DO COMANDO

ULTIMA HORA
PREÇO DO EXEMPLAR (2) CRUZEIROS

E' o Unico Pôsto do Time Que Ainda Suscita Alguma Dúvida – No Mais Formará Como Jogou em Buenos Aires – Hoje o Coletivo Inicial no Maracanã — Tudo Caminha Bem

Leonidas disputará o pôsto com Vavá

A PRIMEIRA evolução do Selecionado Brasileiro, com vistas aos prelios com os tchecos, será feita esta noite no Maracanã. O técnico e demais responsáveis pelo preparo da equipe nacional tomaram tôdas as providências para que o programa fôsse executado com todo cuidado. No exercicio de logo mais, não estarão presentes os craques do Santos e Corintians, por motivos do campeonato local. Êstes craques se apresentarão amanhã como já o fizeram os demais na manhã de hoje.

Disputa do Comando

Na palestra que manteve com a reportagem o técnico Flávio Costa deixou patente que, a única possibilidade de disputa de pôsto, reside no ataque. Realmente o técnico Nacional deu a entender que espera testar Leônidas e Vavá, para saber qual dos dois se entrosam melhor, com os outros companheiros de equipe. O comandante do America levava a vantagem de já ter formado muitas vêzes, mas Vavá poderá suplantar e ganhar êste duelo.

No Resto Tudo Bem

Nos demais postos, é o proprio treinador quem ainda esclarece, vai tudo muito bem. Jogará mesmo os homens que estiveram na batalha de Buenos Aires, a não ser que alguma contusão venha a modificar êste principio que a direção técnica deseja manter.

A Noite no Maracanã

O coletivo dos nacionais, está previsto para esta noite no Maracanã, segundo Flávio. O campo do Botafogo foi cogitado, mas parece que tudo se resolveu com a ADEM. O "sparring" possivelmente será o Bangu. O assunto a êste respeito, sòmente hoje ficará esclarecido.

Regime de Concentração

Por outro lado os craques brasileiros se encontram em regime de concentração desde a manhã de hoje, quando o dr. Hilton Gosling, procedeu aos exames dos craques que se apresentaram. Esta concentração será mantida até o dia do jogo, pois no domingo todos terão folga, segundo determinou Flávio Costa.

Somente em 59 Virão os Inglêses

A Liga Inglêsa de Futebol enviou ontem um longo ofício a C.B.D., informando que não mais poderá vir em maio de 57, ao Brasil, conforme havia combinado. Explicam os britânicos que em face de compromissos anteriores, relacionados com a disputa da proxima "Copa do Mundo", assim como o programa traçado de treinamento para o mesmo, o calendário não mais permitiria a vinda. A "Foot-bal Association" termina sua esplanação concluindo que, sòmente em maio de 59 virá ao nosso país. Lamenta o equivoco, mas não havia encontrado outra solução para o impasse em que se via.

A C.B.D. recebeu com certa reserva esta mudança brusca de datas, pois êste jôgo já estava incluido no seu calendário de 57.

Mandado de Segurança:

Agem os Clubes Buscando Aumento

Querem a Majoração Dos Ingressos de Futebol — Uma Lei Terá Que Ser Vencida — Hoje a Entrada do Documento

Segundo o próprio presidente da Federação Metropolitana de Futebol, hoje deverá ser dado entrada no mandado de segurança dos clubes, contra a lei 860 que tabela os ingressos de futebol no Maracanã e, por extensão, nos demais clubes. O advogado, sr. Jorge Fontenelli está com o processo pronto para dar entrada na Justiça. Todos os presidentes de clubes estão acordes neste aumento que vão pleitear.

Assunto Delicado

O Sr. Antônio Passos, presidente da F.M.F., considera que o assunto é muito delicado, mas que a situação dos clubes não comporta outra solução. Os aumentos são generalizados e o futebol profissional sentiu as consequências. O caminho foi o que seguimos, pois não se vive de demagogia e ilusões.

O Povo Paga...

Não há dúvidas que o público esportivo vai sofrer mais uma sangria em sua bôlsa. Aliás, não será a primeira e nem será a ultima, pois tudo continua em franca ascensão, parecendo até tipo de carro e modêlo que muda todo o ano. No fim, o povo é quem paga...

Ronda Dos Clubes

O Bonsucesso está esperando resposta de Ilheus, na Bahia, para confirmar a disputa de dois jogos, sábado e domingo próximos.

* * *

Antoninho, César e Fubá viajaram para Bahia, São Paulo e Campos, respectivamente em visita aos familiares.

* * *

Jandir continua à margem das treinos em Teixeira de Castro, sendo possível que já na próxima semana o atacante volte à atividade.

CROSS, O JUIZ

Conforme ULTIMA HORA teve oportunidade de informar em primeira mão, os tchecos preferiam Mr. Cross, para apitar seus jogos no Brasil. Êste juiz se encontra na Argentina, servindo a Federação local. A C. B. D. enviou então um telegrama e a AFA não colocou obstáculos. Mr. Cross chegará sexta-feira, para dirigir o jôgo de domingo, e informe desejo dos tchecos. Mrs. Williams e Davis, serão os seus auxiliares.

Após o Primeiro Jôgo:

EXIGIRÁ O BOTAFOGO A DEVOLUÇÃO DOS CRAQUES NILTON SANTOS E DIDI

Dizem os Dirigentes do Botafogo Que a C. B. D. Havia Prometido Esta Concessão — Flávio Costa Foi Contra e a Situação Parece Complicada — Definindo Uma Mentalidade Que Anda em Nosso Esporte

DIRIGENTES do Botafogo tiveram um entendimento prévio com os senhores Silvio Pacheco e Luiz Murgel no sentido de serem os "players" do alvinegro, requisitados para a seleção nacional, devolvidos ao clube na segunda-feira, dia 6. O gremio da Estrêla Solitária tomou esta providência em virtude de ser compromisso no dia 12 contra o Fluminense, considerado como o mais importante da rodada. Os responsáveis pelos destinos da C.B.D. naturalmente depois de consultarem o treinador e o Conselho Tecnico, mostram-se de acôrdo com a justa pretensão do clube de Ademar Bebiano. Em São Paulo não jogariam Nilton Santos e Didi.

Flávio Discordou...

Mas, ontem dois diretores do Botafogo estiveram na sede da Confederação e ali palestraram com o Sr. Abrahim Tebet, na ausência de outros dirigentes. Com surprêsa verificaram que o treinador Flávio Costa não está de acôrdo com a dispensa dos jogadores Didi e Santos, declarando que necessita do concurso de ambos para o match" de quarta-feira, dia 8, em São Paulo.

Emilio Beakline, um dos diretores do alvinegro presentes, não gostou e comunicou-se imediatamente com o presidente Paulo Azeredo relatando o que estava acontecendo. Também o dirigente máximo do "Glorioso" mostrou-se surpreendido.

Abrahim Tebet procurou, então, contornar a situação, dizendo que tentará convencer Flávio Costa sôbre a necessidade de devolver os jogadores do Botafogo.

Vamos agora aguardar o fim dêste episódio que promete um "entrevero" entre o Botafogo e a CBD.

A realidade de tudo é que o Botafogo exige a devolução dos seus jogadores, numa autêntica inversão de hierarquia. Isto é nossa mentalidade esportiva, com relação ao nosso futebol no plano internacional.

Os outros notam...

...Você sente!

Você sente o corte moldado de sua roupa. Nêle se concentram os cuidados da nossa confecção para que o uso do seu terno se transforme num prazer permanente. Vista uma roupa de corte moldado, própria para qualquer momento ou ambiente... permitindo-lhe, ainda, movimentos fáceis e naturais.

Cambraias superleves, tons pastel, dentro do bom gôsto moderno.
Cêrca de Cr$ 2.250,00

Casimiras de toque aveludado, padrões clássicos, dentro da sobriedade moderna.
Cêrca de Cr$ 2.500,00

Casa Tavares

São José, 85
Senador Dantas, 20
Quitanda, 30 (NOVA LOJA)

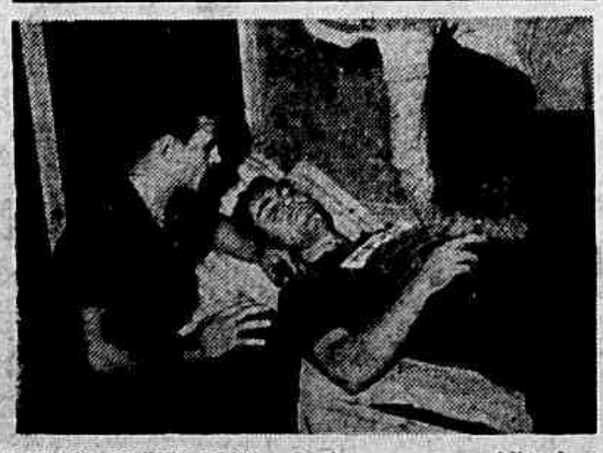

CENAS DOS "SEIS DIAS" — Continua a maratona ciclista de "Seis Dias" na pista do Maracanãzinho. Aqui estão uns aspectos da vida dos concorrentes durante a terrivel prova, cheia de peripécias e exigindo dos campeões do pedal um esfôrço atlético tremendo e uma habilidade extraordinária. Aparecem também os organizadores Vincent Denavié e Pierre Gallien e nosso companheiro Albert Laurence

O Rubronegro Como "Vingador"

Os Dons Frente ao Flamengo (Pentacampeão Carioca)

Amauri Formará Entre os Pupilos de Kanela — Em Melhores Condições Fisicas Bill Russel — Programação Completa da Noitada de Hoje no Tijuca T. C.

Logo mais, caberá ao Flamengo enfrentar a Universidade de São Francisco, equipe considerada pela crítica norte-americana como a melhor dos Estados Unidos na categoria. Na estréia, frente ao Sírio e Libanês, os Dons, sem mostrar tudo o que sabem, venceram o Sírio e Libanês, reforçado com Edson e Otto, tranquilamente.

O conjunto rubronegro, pentacampeão carioca, certamente será um bravo representante do esporte da cesta metropolitano. Seu conjunto está bem armado e no plantel figuram os mais renomados "astros" do basquetebol brasileiro. Os pupilos de Kanela poderão dar árduo trabalho aos estadunidenses e proporcionar partida farta de emoções. O Flamengo irá para a quadra como autêntico "Vingador". Do "mais querido" pedem-nos para fazer um apêlo especial a sua monumental e vibrante torcida; compareça em massa para prestigiar e torcer pelos pentacampeões na pugna com a Universidade de São Francisco. Para reforçar o já poderoso conjunto do Flamengo, foi chamado Amaury, o extraordinário craque paulista. Sem dúvida alguma o maior jogador do Brasil hoje em dia e em tôda a história do nosso basquetebol.

A noitada de logo mais, no ginásio cajuti, Rua Desembargador Isidro, terá a seguinte programação:

Preliminar — Às 19,45 — Seleção da 2ª Categoria x Seleção de Niterói.

Principal — Às 21,15 — Flamengo x São Francisco.

O fabuloso e indescritivel Bill Russel, que agradara extraordinàriamente na partida de estréia, apesar de seriamente contundido, melhorou bastante e prometeu coisas novas para hoje!

Os juvenis de Santa Catarina, que participaram do recente Campeonato Brasileiro e encontravam-se em nossa cidade, onde jogaram e perderam para o Grajaú por um ponto apenas (37 a 36), mostrando qualidades, viajou hoje para Florianópolis.

VIAJA AMANHÃ O MADUREIRA

Jogará Sexta-Feira e Domingo em Uberaba, Completando o Pagamento do Passe do Goleiro Eli

Para saldar o débito que contraiu com a contratação do goleiro Eli, o Madureira aproveitará a interrupção do campeonato carioca para disputar dois jogos em Uberaba, sendo um sexta-feira, contra o Nacional e o outro, domingo, contra o Independente.

A delegação viajará amanhã, pela manhã, em avião da Nacional, seguindo a embaixada sob a chefia de Waldemar Silva; técnico, Jorge Vieira; médico, dr. Olimpio Pereira da Silva; encarregado, Nilson; juiz, Manuel Machado; jogadores: Eli, Hamilton, Italo, Geraldo, Décio, Frazão, Nilo, Zezinho, Machado, Nelson, Moreno, Wellis, Danúbio e Djalma.

Em virtude de contusões não seguirão Bitum, Apel, Alaine, Salvador, Tião, Jocelino e Osvaldo.

O goleiro Eli acompanhará a delegação mas não jogará pois está com o dedo polegar da mão esquerda gessado. Aproveitará a viagem para visitar a família.

O regresso dos tricolores suburbanos está previsto para segunda-feira, pela manhã.

DEPENDE DOS CHILENOS

Segundo nos explicaram os dirigentes tchecos, no coquetel hoje oferecido na C. B. D., o jôgo contra a Seleção de Pernambuco, previsto para o dia 2 de setembro, sòmente poderá se concretizar, após a resposta da Federação chilena. Isto porque o amistoso em Santiago do Chile, ainda não está confirmado, podendo haver algum imprevisto.

Luiz Alípio de Barros APRESENTA

RONDA da Cidade

ZILCO FALA DE SUAS ATIVIDADES PAULISTAS

O nosso amigo Zilco Ribeiro estêve ontem no Rio. E veio, logo após descer no aeroporto do Galeão, fazer uma visita ao colunista da "Ronda", pois já hoje êle regressou a S. Paulo, onde se encontra com o seu elenco de teatro-revista em franca temporada no Teatro Natal.

Disse-nos o Zilco que foi para São Paulo, em abril, apenas por dois meses. Cheio de esperanças: pensava fazer seu bom dinheirinho, já que não se pode fazer teatro sem bilheteria. Mas que teve a decepção de inicialmente não fazer dinheiro, embora tenha feito sucesso artístico. E explica: é que pegou o pior inverno dos últimos anos, depois enfrentou a concorrência cavalar (o têrmo foi usado por êle...) do espetáculo "Skating Vanities" & "Dancing Waters", e por cúmulo de azar ainda teve pela proa aquele espetáculo sôbre o gêlo trazido ao Brasil por Sonja Heine, que tanto em São Paulo como no Rio pesou na balança das bilheterias de todos os teatros. E como se tudo isso não bastasse, acrescentou o Zilco, depois das primeiras semanas no Teatro de Alumínio, êle se convenceu de que estava no teatro errado com relação a seu espetáculo.

Para tirar a cisma, enfrentando já um prejuízo de mais de 300 mil cruzeiros, Zilco resolveu mudar de teatro. E passou a fazer uma rápida temporada no Teatro Natal, temporada essa que só foi possível (faz questão o Zilco de frisar) devido à gentileza de Odilon Azevedo, que abriu mão de datas já anteriormente marcadas para tornar possível a rápida temporada. E Zilco, batendo na madeira, disse:

Graças ao bom Deus a

reação foi instantânea, pois na noite de estréia, depois de três meses em outro teatro, tinhamos já a nossa primeira lotação esgotada. O que continua acontecendo, quase diàriamente, até hoje.

Disse mais Zilco que, devido ao sucesso que êle fixa como totalmente inesperado, o dono do Natal propôs renovação de contrato por mais 30 dias. Prorrogação essa que teve mais uma vez a gentil aquiescência de Odilon.

Zilco, que ficará no Teatro Natal até fins de agôsto, estreou também nesse novo período de boa sorte um "show" inédito para S. Paulo na "Boite Oasis". E diz que tudo vai bem, obrigado... Tudo indicando que la continuará por um outro período de contrato, fato inédito na "boite" número um de São Paulo.

O produtor confirmou o convite que lhe foi feito por Carlos Machado para montar "shows" no "Begum" (Hotel Gloria). Mas, diz Zilco que, devido a seus compromissos para espetáculos em Santos, Pôrto Alegre, Curitiba (e talvez uma temporada pelo Norte e Nordeste do país) não poderá, no momento, aceitar a proposta (diz Zilco que vantajosa) que recebeu.

Ontem à noite Zilco deveria ter-se encontrado com Machado para comunicar a decisão.

DE QUITANDINHA AO COPA

Depois de 10 anos Oscar Ornstein e Carlos Machado se encontram em uma mesma casa de trabalho. Em 1946, depois do fechamento dos cassinos, Ornstein e Machado trabalharam juntos em Quitandinha. Oscar passou-se para o Copa, onde se encontra até agora. E Machado andou pelo Casablanca, Night-and-Day, Monte Carlo, Casablanca de novo, Night-and-Day de novo, "Sacha's, Begum, TV-Rio. Agora está Machado no Copa, ao lado de Ornstein. Durante sete semanas os dois estarão funcionando lado a lado, Machado como produtor de espetáculos, e Ornstein comandando as relações públicas do Hotel e do "Golden Room".

Outra curiosidade: com "Humoresque", estreado a primeira hora de hoje, Machado monta pela primeira vez um "show" para o Copa.

FESTIVAL DE PUNTA DEL ESTE

O Senhor Mauricio Littman (o homem que criou a mistura turística de Punta del Este), quando estêve recentemente no Rio (êle deverá chegar ainda esta semana, nesta cidade, para as festas do "Sweepstake"), declarou que êles estão trabalhando, no Uruguai, para que o Festival Internacional de Cinema de Punta del Este, a iniciar-se a 10 de janeiro próximo, seja o maior de todos realizados até agora.

A CIDADE E LOUCA, RACHEL...

Na manhã de ontem os nossos queridos amigos Oyama Macedo e Rachel de Queiroz (grande romancista e cronista) atravessavam sob luzes como se atravessa uma rua nesta contusa e perigosa cidade de São Sebastião... uma rua ali na Glória. Depois de tantos anos isolados no burburinho e na vida louca da "Casa da Onça", na Ilha do Governador, era difícil para Oyama e Rachel acostumarem-se outra vez com a loucura que impera nesta cidade sem ordem, onde os ônibus, lotações e outras viaturas motorizadas parecem ter pelo vida de pobres mortais.

ODONTOLOGIA EM FORMA DE INDÚSTRIA

Em amplas instalações, que ocupam uma área de 800m2, está funcionando na Rua Pedro I, 1 - 1º and. uma exposição permanente da indústria odontológica brasileira, apresentando dos mais simples aos mais completos equipos dentários, uma demonstração do que já produz o nosso parque industrial nesse setor. Além disso, funcionam também ali uma "academia odontológica" para cursos, palestras, conferências, demonstrações, mesas clínicas, etc., bem como um laboratório-escola de prótese moderna e de pesquisas.

VENDIDO EM 4 HORAS

Todo um edifício de apartamentos foi vendido nesta capital em apenas 4 horas, durante o mês de julho último. Êste recorde na venda de imóveis foi conquistado pela Imobiliária Fahri. O edifício é o "Del Maris", situado à rua Maris e Barros, constituído de 42 apartamentos e cujo preço médio foi de 800.000 cruzeiros por apartamento.

DF: ALFABETIZAÇÃO DE CRIANÇAS

A proporção relativamente elevada (66%) das crianças que no Distrito Federal aprendem a ler e escrever antes dos 12 anos de idade mostra que, para a maioria dos nascidos na Capital do país, fica aberta a possibilidade de continuar os estudos além da escola primária.

No Distrito Federal, a proporção das crianças que sabem ler e escrever aumenta ininterruptamente do 6.º ano de idade até o 15.º. Muito rápido no início, êsse crescimento faz-se cada vez mais lento depois do 9.º ano e até o 15.º. Dos 15 aos 19 anos, o aumento da percentagem é lentíssimo para o sexo masculino, enquanto para o sexo feminino se verifica um decréscimo da alfabetização.

Essas observações estão contidas num estudo do Prof. Giorgio Mortara sôbre a alfabetização infantil no Rio de Janeiro, divulgado pelo Conselho Nacional de Estatística (IBGE) e baseiam-se nas declarações censitárias de 1950. Fica, também, demonstrado que, principalmente pela influência da imigração, a quota de alfabetização feminina, superior à masculina até o 12.º ano de idade, passa a inferior nos 13.º a 15.º anos, e ainda mais fortemente no quinquênio seguinte.

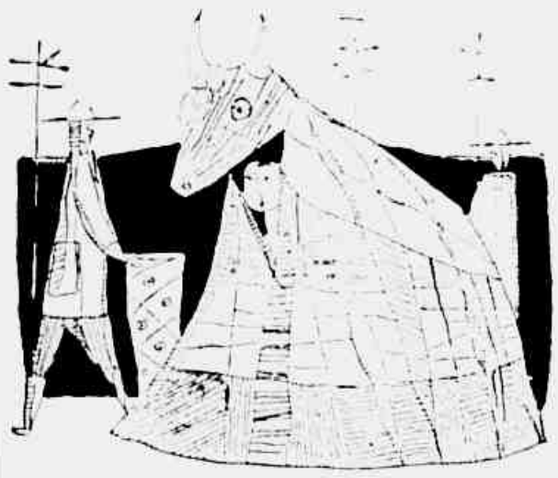

DESENHO EM RITMO DE FOLCLORE

Solano Trindade veio fazer uma visita à "Ronda" e nos trouxe um envelope album com uma série de desenhos sôbre temas do nosso folclore, de autoria de Artur Lício Pontual — "Cêco", "Samba", "Noite Junina", "Jongo", "Candomblé", "Bumba Meu-Boi", "Fiesta", "Maracatu" — com apresentação e legendas poéticas de Reynaldo Jardim. Os desenhos, bem impressos, serviram para comemorar, ilustrativamente, o espetáculo que o elenco comandado pelo Solano, o "Teatro Popular Brasileiro", realizou durante o 1.º Congresso Pan-Americano de Estudantes de Arquitetura e Urbanismo, acontecido aqui no Rio e em Friburgo. Falando sôbre o seu conjunto folclórico, o Solano disse que o mesmo realizará, no dia 11, um espetáculo no Iate Clube, em homenagem ao Congresso Internacional de Geografia e sob o patrocínio do Departamento de Turismo e Certames da Prefeitura do Distrito Federal; que em setembro próxima fará uma temporada no Rio, e em seguida outras em São Paulo, Rio Grande do Sul e Minas Gerais; e que fará o elenco ainda êste ano uma temporada por vários países da América do Sul, indo depois à Europa. No clichê: uma reprodução do desenho de Artur Lício sôbre o tema "Bumba-Meu Boi" (belo trabalho).

SÔBRE CARGOS E ATIVIDADES

Em conversa com o colunista, Oscar Ornstein esclareceu que não tem, no Copacabana, as funções específicas de "Public Relations" e "Diretor Artístico". Desde que do Copa se afastou o Caribé da Rocha que a casa não possui, assim funcionalmente, um "Diretor-Artístico", e todos os contratos com artistas estão sendo feitos, diretamente, pelo Sr. Otávio Guinle. O Oscar, segundo êle próprio nos adiantou, apenas dá uma mãozinha, pois é e, como pertence à organização, sempre estende as suas atividades em alguns setores da casa. E quanto ao cargo de "Public Relations", êle acha também um pouco formal. Prefere o Oscar ser tratado apenas como encarregado pelas relações públicas do Copacabana Palace Hotel.

Está bem assim, Ornstein?

NOIVADO

A "Ronda" tem o prazer de informar o noivado da senhorita Léda Cardoso Ludolfi, filha do casal Ministro (Supremo Tribunal) Edmundo Macedo Ludolfi, com o jovem advogado (e funcionário da SUMOC) Nicolau Mader (de uma das mais tradicionais famílias paranaenses).

Mão morra pela bôca

Ao que estamos informados, Nelson, do "Nelson's", está passando os seus interêsses daquele restaurante que êle tão bem comandava, ali na Galeria do edifício da Caixa Econômica (entre Senador Dantas e Treze de Maio). O que é lamentável, pois a casa era uma das poucas em que se podia comer sem susto ali naquela zona da Cinelândia e vizinhanças.

* * *

Em matéria de churrascos é indiscutível que a "Churrascaria Gaúcha" (Rua das Laranjeiras) está servindo como manda o figurino. Casa especialista em carnes, leva a sério a coisa. Anteontem fomos lá, na hora do jantar. E havia um assado de leitão respeitável. Que a casa continui melhorando os seus serviços, como vem acontecendo.

* * *

Passamos pelo "Palácio de Cristal", ali na Lapa, na hora do almôço. Quem viu a casa, nos bons tempos, e vê hoje O serviço ali era um serviço respeitável; hoje é apenas um restaurante de classe duvidosa metido a casa de primeira. E que precinhos para a comidinha que serve...

General George Grivas, chefe da EOKA, o homem que com menos de 1.000 elementos atemoriza aos ingleses. Os britânicos oferecem 30.000 dólares por sua cabeça

CHIPRE — a Ilha do Terror - V

DIGENIS

"General-Fantasma" Com Cabeça a Prêmio

Os Ingleses Estão "Certos" de Que o Chefe-Geral da Famosa EOKA é o General Grivas — Os 20 000 Soldados Ingleses Vivem Atemorizados Pela Organização Terrorista Que não Dispõe de Mais de 1 000 Componentes — Grivas é o Rei do Disfarce. Admite se Que Passe Por um Sacerdote — (Quinta de Uma Série de Sete Reportagens Escritas Por CHARLES P. ARNOT Correspondente Chefe do INS no Oriente Médio Especialmente Para ULTIMA HORA)

NICOSIA — Chipre — Os cipriotas gregos, amantes de ——— enigmas, ——— bem sabem guardar segredo, mas nenhum deles se atreve a falar sôbre "Digenis". Somente o nome (tomado de um herói grego da Idade Média) produz terror ou fervor pró-grego em seus corações e, em algumas ocasiões, as emoções mais variadas.

Todo menino de escola em Chipre sabe que êste é o nome secreto do "chefe" do movimento direitista que se autobatizou "Organização Nacional de Lutadores Cipriotas, mais conhecida por E.O.K.A.

Sua sangrenta cruzada de violência tem somente um objetivo: conseguir a "Enosis" de Chipre (união com a Grécia), eliminando aos britânicos mediante uma inflexível campanha de guerrilhas.

Os britânicos insistem que "Digenis" é o coronel George Grivas, um cipriota de 56 anos e ex-oficial do exército grego, que recebeu treinamento junto às fôrças armadas inglesas. Seus oficiais do Serviço de Inteligência se acham tão seguros da identidade, que o Governador da Ilha, Marechal de Campo sir John Harding, ofereceu 30 mil dólares de recompensa por qualquer informação que ajude a captura de Grivas.

Qualquer que seja, "Digenis" se converteu em um anátema para os britânicos. Desde que lançou a campanha da EOKA, em 1 de abril de 1955, ordenando a seus agentes, através de tôda a ilha, que atacassem os soldados britânicos e os postos de tropa com 300 bombas, "Digenis & Cia." custa milhões de dólares à Coroa de Sua Majestade. Os ingleses preferem não dizer quanto custou exatamente.

Capturar o Fantasma

Durante 14 meses os britânicos comprovaram que lutar contra "Digenis" e seus homens é como tratar de capturar fantasmas, ou agarrar um punhado de mercúrio. Encontram-se bastante seguros de que o líder mantem seu quartel general nas montanhas Troodos, que se eleva majestosamente até a altura superior a 2.000 metros no monte Olimpo, situado no nordeste de Chipre.

Espalhadas através dessas montanhas, há mais de 10 mil cavernas naturais. Também obteve-se provas de que "Digenis" e seu estado maior fizeram seus próprios esconderijos onde têm tetos rasos de ferro, paredes forradas em madeira e entradas diminutas e muito bem camufladas de menos de um metro quadrado. Os oficiais do Serviço de Inteligência britânico calculam que o "núcleo" da EOKA se compõe de 50 e — nunca de 100 homens — que tem a Grivas como comandante geral. Dizem que há evidências de que a direção do movimento clandestino está "maravilhosamente organizada" mas alega que encontraram indicações de que a disciplina deixa muito a desejar ultimamente.

Grupo de Assassinatos

Os ingleses crêem que o alto comando da EOKA opera através de subdivisões das quais são as seguintes as principais:

1 — Grupo de assassinatos. Esta divisão está composta por assassinos que matam os soldados britânicos e os cipriotas gregos sôbre os quais recai a suspeita de "deslealdade". Se crê que a grande maioria dos assassinatos têm sido obra de um único homem.

2 — Grupo rural, de povoados e vilas. O alto comando nomeou um líder para cada população ou cidade. Estes são os homens chaves locais e seu número chega provàvelmente a 200.

3 — Grupo Escolar, ou seja o que os ingleses chamam de "o grupo molestador". Os líderes da EOKA organizaram aos meninos de escolas e frequentemente também as moças para que comecem a encabeçar demonstrações antibritânicas.

O estado-maior da EOKA mantem contatos com seus escritórios centrais em Atenas, Paris, Londres, Nicósia, Chipre, Grécia, Oriente Médio e outros países. Os britânicos conhecem os nomes de muitos dêles. Os cartuchos mais não foram brilhantes. Extraoficialmente os chamam de "coisas variadas". Nem uma única vez, dizem, se atreveram os cipriotas a sair e lutar diretamente à frente.

Mas a coisa que mais irrita aos ingleses é o costume que tem de assassinar as suas vítimas por trás. Todas as vítimas da EOKA asseguram, foram mortas pelas costas.

Os melhores cálculos do que os ingleses chamam de "terroristas ativos" variam de 500 a 1.000 indivíduos, fora naturalmente o alto comando e os lançadores de bombas ocasionais que são recrutados nas ruas.

Qualquer que seja o número, operam, quase todos bem os segredos da EOKA. Segundo informa um grego cipriota que foi [illegible] que uma [illegible] [illegible] [illegible]

JOÃO REZENDE apresenta

Ronda Social

Deste grupo elegante de paulistas (duas senhoras, pelo menos, são "padrinhos honorários": as duas, Christina Suplicy e Tânia Kowarick, apenas o sr. Pedro Sergio Mazzanti não estará no Rio para o "Sweepstake". Bi Chrisostomo de Oliveira também já anda por aqui. (Foto da revista "São Paulo Magazine")

Notas a Jato

FOI muito bonito o banquete, realizado no Itamarati, em homenagem ao Presidente eleito da Bolivia. Uniformes e casacas desfilando pelos salões do tradicional palacio. Antes do banquete, o Presidente da Republica condecorou o homenageado, e, após o mesmo, a pianista Guiomar Novaes executou excelente programa musical.

☆

NO Copacabana Palace foi oferecido o banquete oferecido pelo Presidente Hernán Siles Zuazo ao Presidente Juscelino Kubitschek, presentes tôdas as autoridades brasileiras, diplomatas e delegação boliviana. No mesmo dia, de fraque e cartola realizou-se a corrida com que o Jockey Club homenageou os ilustres visitantes, com a presença dos dois Presidentes na sua Tribuna de Honra.

☆

JÁ' se encontram no Rio muitos paulistas que vieram para a semana do "Sweepstake". Entre êles Tania e Felix Kowarick, Helio e Turquinha Muniz de Souza, Verinha e Sônia Cunha Bueno e Bi Crisostomo de Oliveira. O sr. e a sra. Roberto Suplicy devem chegar hoje.

☆

UM jantar muito agradavel foi oferecido ao casal Mauro de Freitas por Rolande Keppich, com a presença de Odila e Osvaldo Schuback, Jacyra e Alfredo Tome, Nenem Barbosa, Sergio de Barros Cavalcanti, Miriam Gagliardi e Ruy de Melo Teixeira.

☆

PARTICIPANDO da intensa vida social que atualmente se desenrola em Cannes, tivemos noticias do sr. Carlos Roberto de Aguiar Moreira, bronzeando-se ao sol da Côte D'Azur.

☆

O sr. Jorge Guinle fara sensação, na quinta-feira, quando entrar no "Golden-Room", para assistir "Humoresque", levando pelo braço a sofisticada Susan Hayward, que vem ao Brasil a convite do Jockey Club para assistir ao Grande Prêmio Brasil. Aguardamos.

☆

FOI movimentado o "cocktail" oferecido pelo jovem secretario da Embaixada da Espanha no Rio, sr. Manuel Sassot, ao famoso teatrologo espanhol Cartano Luca de Tena, autor e diretor de teatro e um dos proprietarios do mais conceituado jornal de Madri, o "ABC".

☆

PRÉVIA [illegible] em ritmo de batuque, [illegible] quando o II Grande Prêmio de Jazz [illegible] que foi organizado no ano passado, com tôdas as honras de [illegible] com a organização [illegible] Jockey Clube Rotary Clube de Botafogo e Sociedade Brasileira de Rotary Social.

☆

CONTRARIANDO tôdas as expectativas, o "jazz" do espaço bateu o salão do Copacabana e agradou cem por cento. Caso o II Concerto de Jazz se realize em agôsto, como Peter previu, não estarei presente, o que é uma pena, mas tenho certeza de que alcançará um sucesso igual ou maior que o anterior. Aguardem!

☆

RONDA Social cumprimenta [illegible] pela sua promoção a Ministro do nosso Corpo Diplomatico.

☆

SUSAN Hayward, em rapida visita ao Brasil, andara numa roda-viva neste fim de semana. Na sexta-feira será apresentada à imprensa num "cocktail", depois de um dia meio livre para conhecer o Rio. No sabado será homenageada, no Country, com um almoço. Comparecerá ao Baile do Copa e terá que amanhecer fresca e sorridente para a tarde do "Grande Premio". Isso sem falar nas festas em residencias particulares.

☆

VOCÊS repararam que hoje as notas nada tiveram "a jato"? A maioria delas foi mesmo em ritmo comum.

POLO

Em disputa da taça "Rio Magazine", "Nos os gatos" perderam dos "Tigres", numa movimentada partida que contou com uma assistência movimentada e elegante. Estavam lá, torcendo: o Sr. e a Sra. Baby Monteiro de Carvalho, o Sr. e a Sra. George Hime, o Sr. e a Sra. Joaquim Xavier da Silveira, o Sr. e a Sra. Gastão da Veiga, o Sr. e a Sra. Fritz Alencastro Guimarães, o Sr. e a Sra. Aluisio Muniz Freire, o Sr. e a Sra. Tony Mayrink Veiga, o Sr. e a Sra. Carlos Eduardo Souza Campos, o Sr. e a Sra. Felix Kowarick, o Embaixador da Itália, Marques Lanza D'Ajeta, as Srtas. Verinha e Sônia Cunha Bueno, Beatrizinha Monteiro de Carvalho, o Ministro e a Sra. Ranulfo Bocayuva Cunha.

MEMORANDO

COM a realização do Grande Prêmio "Brasil", que é a prova máxima do turfe brasileiro, e a vinda de um grande número de paulistas, a semana vai ser intensamente vivida, pois há varias festas programadas. Vamos percorrer o memorando para ver o que nos espera.

☆

O primeiro grande "cocktail" da semana será o de hoje, oferecido pelo sr. e sra. Carlos Heilborn.

☆

A noite de quinta-feira será extremamente movimentada: Um grande grupo se reunirá no "Golden Room" e alguns dos seus componentes virão do elegante jantar de 18 pessoas, oferecido pelo sr. e sra. George Hime.

☆

TAMBEM na quinta-feira, despedem-se do sr. Ignacio Amezaga, que volta à Argentina no dia seguinte, o sr. e a sra. Arnaldo de Oliveira recebendo cêrca de 20 pessoas.

☆

ESTE cronista também está de partida e o sr. e a sra. Alberto Pittigliani reunirão um grande grupo, em seu apartamento da avenida Atlantica, quinta-feira, para um "farewell party". Um gesto extremamente simpatico de Marisa e Alberto.

☆

RETRIBUINDO gentilezas o sr. e a sra. João Leopoldo Modesto Leal oferecerão um grande "cocktail" na sexta-feira. Será, ainda, o primeiro, a se realizar em seu novo apartamento, no prédio ao lado da piscina do Copa. Aguardemos.

☆

TAMBEM o apartamento do sr. e da sra. Heráclio Klabin estará repleto, na sexta-feira, com o "party" que êste casal oferece.

"INTERNATIONAL SET"

Coluna de Walter Winchell

LEE MORTIMER — De Nova York — (Via Aérea) — Julho — (Durante o periodo de férias de Walter Winchell, escreve em seu lugar Lee Mortimer, autor de "Best-Seller" "Araund The Wold Confidential").

Confidencial

Alessandra Torlonia está em Madri com sua mãe, a Infanta Beatriz de Espanha, e constantemente na companhia do jovem e atraente Conde de la Massa, sobrinho do Duque de Fernan Nunes. Alessandra, filha do Principe Alessandro Torlonia de Roma, o ano passado durante algum tempo despertou o interêsse do tímido Baudouin da Bélgica. Mas o interêsse do rei acabou bruscamente quando Alessandra se apaixonou por Giorgio Finesi, magnata de aparelhos sanitarios, para a quase-apoplexia do Principe Alessandro...

• • •

Serge Sememenko, o banqueiro de Boston que é presidente da corporação que acaba de comprar a Warner Bros., não tem intenção de seguir o costume habitual de outros investidores que insistem em interferir nos filmes com opiniões artisticas. Essa parte ficará a cargo de Jack Warner, e Sememenko aplicará seu talento só à parte financeira...

• • •

Leslie Combs, que comprou "Nashua" o campeão do falecido William Woodward Jr., pelo preço mais alto até hoje pago por um cavalo (1.251.200 dolares), acaba de adquirir do Maraja de Baroda "My Babu", por 600.000 dolares, o terceiro preço mais alto do mundo pago por um cavalo. A quantia deve ter encantado o Maraja que não anda lá muito bem de finanças...

• • •

O Principe Igor Troubetskoi, a quem Barbara Hutton se refere como "o melhor de meus maridos" abandonou a arte comercial para se dedicar exclusivamente à pintura, ao que se diz, com notaveis resultados...

• • •

Por incrivel que parece, Sadruddin Khan, o meio-irmão de Ali Khan, e filho do Aga Khan com a Begun Andree, talvez solucione o dilema que tanto tem preocupado o Irã desde que o Xá se casou com a bela Soraya, que conta agora 23 anos, encontrou na Suira Shahmiras a filha de 18 anos do Xá, e aparentemente os dois jovens se interessaram muito um pelo outro. Se viessem a se casar, e se a lei iraniana abrisse uma excecão para permitir a sucessão através do lado feminino, ha uma forte possibilidade de que o Xá abdique em favor da filha, fruto do seu primeiro casamento com a Princesa Fawzia do Egito, irmã do Rei Faruk...

PLANTÃO Literário

DO MAURITÔNIO MEIRA

JORGE JAIME: DA POESIA AO ENSAIO

Jorge Jaime, autor jovem que já tem na bagagem literá "Poemas da Fome" e "Ternura", dois livros de poesia, enveredou pelo caminho do ensaio de profundidade filosófica. Semanalmente (às segundas-feiras às 16,30 hs.) vem êle apresentando pela Rádio Ministério da Educação os originais de sua obra "Introducão à Filosofia Realista". Êste trabalho tem um halo novo: o autor defende um sistema filosófico novo, baseado em vigorosa argumentação. O livro está com cêrca de 150 páginas bem trabalhadas. Logo mais o autor pretende submetê-lo ao editores para uma publicação em regra.

"TERRENO BALDIO" (J.G.V.)

De São Paulo chega-nos a noticia, o nosso caro romancista Jose Geraldo Vieira esta com mais uma obra concluida para lançamento para logo mais: "Terreno Baldio", romance. As obras completas do autor de "A Ladeira da Memoria" serão publicadas êste ano, pela Editora Martins que, como se sabe, começou a lançar os primeiros volumes de Marques Rebelo, completo.

COMEÇA A "BARTIRA"

A Editora Bartyra (de SP), recentemente fundada, lança seus primeiros três livros: "O Segredo", novela de Jorge Carneiro; "Bras", romance de Cecilio J. Carneiro; e "O espelho das Virgens e a malicia das esposas", novelas realistas das "Mil e Uma Noites", traduzidas diretamente do original pelos Irmãos Carneiro.

Cavalheiro: Mais Livros

Selecionados, prefaciados e anotados por Edgard Cavalheiro, a Brasiliense lançará logo mais três volumes de inéditos de Monteiro Lobato: "Literatura do Minarete", "Conferências" e "Cartas Escolhidas"

Plantãozinho

O escritor português Nuno Simões, que ora nos visita, seguiu hoje com destino a São Paulo para uma visita de poucos dias. Na volta, Simões será homenageado com um jantar em dia a ser préviamente anunciado.

• • •

A Editora Isa acaba de publicar "Sentença de Deus", de Aldenoura de Sa Porto. Trata-se de um romance baseado numa história cinematografica de Jose Mojica Marins.

• • •

Carlos Rizzini pronunciará uma conferência no proximo dia 18 no Instituto Historico e Geografico de São Paulo. Tema: vida e obra de Hipolito Jose da Costa.

• • •

Recebido: "Cultura e Dignidade", de Raul Floriano. Lançamento da Livraria São Jose. Trata-se do discurso de paraninfo, proferido em 29 de janeiro deste ano, na solenidade de colação de grau dos diplomandos em técnicos de contabilidade da Escola Amaro Cavalcanti, de Ribeirão Prêto, de São Paulo.

• • •

Remessa de livros e informações literárias: Rua Barata Ribeiro, 185 - apt. 805 — Copacabana.

ÚLTIMA SEMANA

Tri-Liquidação nas 3 mais... populares lojas da cidade!

A TRIUNFANTE

TECIDOS

Três endereços LIGHT Onze portas em frente à Light e nove portas frente para a Av. Presidente Vargas

você comprar bem: A fante Light, A Triunfant sos e A ... que es- ÇÃO!

PASSOS Av. Passos, 42 a 46 - entre Buenos Aires e Luis de Camões

ma ... ção

ARSENAL Rua 1.º de Março, 149 a 151 - em frente ao Arsenal de Marinha

sposição, a preços as 3 ... A Triunfante podem oferecer ! ... das 3 lojas "A Triunfante" para uma pra vantajosa... e veja os preços super-baixos de sua TRI-LIQUIDAÇÃO !

ALGODÕES

OPALITAS estampadas, em grande variedade, de .... Cr$ 14,00 por Cr$ 12,50.

CRÊPES — VOILES — XADREZES padrões diversos de Cr$ 18,00 por Cr$ 14,90.

FLANELAS lisas e estampadas, ofertas de muita oportunidade, de Cr$ 22,00 por Cr$ 19,50.

No caminho de sua condução para casa, há sempre uma loja "A Triunfante" em *Tri-liquidação*. Camisas finas, em todos os padrões, a preços vantajosos. É econômico e é cômodo, comprar sua camisa, em uma das 3 lojas "A Triunfante".

GROSS-GREIN tipo italiano, em lindos estampados, última novidade para a estação, de Cr$ 158,00 por Cr$ 139,00.

Desde o último padrão lançado em Paris ao modêlo da tradicional elegância, você encontra no caminho de sua condução... uma loja "A Triunfante". Na maior variedade, você encontrará também o preço mais vantajoso. Quando você está no caminho da condução... está também no caminho de uma compra vantajosa em "A Triunfante".

Na sua caminhada para a condução, estão as 3 mais... populares lojas da cidade ... A Triunfante Light, A Triunfante Passos e A Triunfante Arsenal, com os preços sensacionais de sua TRI-LIQUIDAÇÃO das 3 mais... Veja a imensa variedade de tecidos, todos da mais alta qualidade, o seu maravilhoso estoque de roupas de Cama e Mesa e a sua completa seção de camisaria, com artigos de que seu marido vai gostar!

TOBRALCOS estampados modernos e selecionados, com a garantia "Bangu" de Cr$ 43,00 por Cr$ 36,50.

CAMBRAIAS - MARQUISETTES um grande lote de desenhos vistosos de Cr$ 24,00 por Cr$ 21,50.

CRÊPES — VOILES — XADREZES padrões diversos de Cr$ 18,00 por Cr$ 14,90.

CAMBRAIAS MARQUISETTES um grande lote de desenhos vistosos de Cr$ 24,00 por Cr$ 21,50.

LONITAS "BANGU", largura 1.00, do mais recente sortimento de côres, de .... Cr$ 49,00 por Cr$ 42,00.

TRICOLINITA largura 1,00 tecido moderno, de ótima qualidade, em tôdas as côres de Cr$ 58, por Cr$ 52,00

PANOS DE COPA bem absorventes em várias côres e com barra de Cr$ 13,00 por Cr$ 10,80.

GORGORÕES largura 1,00, lisos e estampados, em lindos desenhos de "Desfile" de Cr$ 69,00 por Cr$ 63,00.

LINGERIE lisa e estampada grande oferta de Cr$ 22,00 por Cr$ 18,90.

SÊDAS E RAYONS

TAFETÁS CHAMALOTES tôdas as côres de Cr$ 33,00 por Cr$ 29,80.

PIED DE POULE largura 0,90 em puro "Albène" de Cr$ 65,00 por Cr$ 58,00.

FAILETE FLOCADO desenhos vistosos largura 0,90 de Cr$ 65,00 por Cr$ 59,00.

ORGANDI PARAMOUNT, côres lisas, estampadas e em marquisette, de Cr$ 75,00, Cr$ 88,00 e Cr$ 98,00 por Cr$ 65,00.

LÃS

LÃ para vestidos, largura 1,50, variedade de côres, de Cr$ 108,00 por Cr$ 95,00.

TROPICAL m/lã, largura 1,50 brilhante, ótimo para saias de Cr$ 110,00 por Cr$ 98,00.

Algodões, linhos, sêdas, tropicais, uma completa seção de Cama e Mesa, encontra-se na "A [illegible] Triunfante" Light, A Triunfante Passos e A Triunfante Arsenal. Volte para casa... comprando vantajosamente na TRI-LIQUIDAÇÃO das 3 lojas "A Triunfante"! A Triunfante Light, A Triunfante Passos e A Triunfante Arsenal.

CAMBRAIA, largura 1,50 - côres clássicas, de Cr$ 185,00 por Cr$ 148,00.

FAILETE FLOCADO desenhos vistosos largura 0,90 de Cr$ 65,00 por Cr$ 59,00.

PIED DE POULE largura 0,90 em puro "Albène" de Cr$ 65,00 por Cr$ 58,00.

OPALITAS estampadas, em grande variedade de Cr$ 14,00 por Cr$ 12,50.

TRICOLINITA largura 1,00 tecido moderno, de ótima qualidade, em tôdas as côres de Cr$ 58, por Cr$ 52,00

LINGERIE lisa e estampada grande oferta de Cr$ 22,00 por Cr$ 18,90.

É verdade! Os preços realmente baixos na Tri-Liquidação das 3 mais... populares lojas da cidade! A Triunfante Light, A Triunfante Passos e A Triunfante Arsenal! Tecidos, tudo de Cama e Mesa, e uma completa seção de camisaria, estão à sua disposição a preços sensacional *Tri-liquidação* de preços... nas 3 lojas "A Triunfante"! Volte contente para casa... comprando com vantagem na *Tri-liquidação* das *3 mais*... populares lojas da cidade!

FAILETE FLOCADO desenhos vistosos largura 0,90 de Cr$ 65,00 por Cr$ 59,00.

CAMA E MESA

COBERTORES, grande variedade de tipos populares, pelos mais espetaculares preços da "TRI-LIQUIDAÇÃO", desde Cr$ 42,00.

ATOALHADOS largura 1,30 diversos desenhos em xadrez de Cr$ 43,00 por Cr$ 39,80.

você ... uma camisaria, feita ... ço ... as ... Triunfante ... ior ... da ... minho ... de ... você ... mesa ... lamente ... lojas "A Triunfante", ... to dos pontos de ... Triunfante Passos, A Triunfante Arsenal e A Triunfante ...

ATOALHADOS largura 1,30 ... xadrez ... Cr$ 39,80.

COLCHAS ... maior ... solteiro ... casal ...

COBERTORES de meia-lã, xadrezes e listrados, qualidades diversas, para solteiro desde Cr$ 159,00, para casal, desde Cr$ 189,00.

Na ... caminhada para a condução, ... as 3 mais... populares lojas da cidade ... A Triunfante Light, A Triunfante Passos e A Triunfante Arsenal, com os preços sensacionais de sua TRI-LIQUIDAÇÃO das 3 mais... Veja a imensa variedade de tecidos, todos da mais alta qualidade, o seu maravilhoso estoque de roupas de Cama e Mesa e a sua completa seção de camisaria, com artigos de que seu marido vai gostar!

COBERTORES para crianças, sortimento variado em alegres desenhos infantis, desde Cr$ 21,00.

OPALITAS estampadas, em grande variedade de Cr$ 14,00 por Cr$ 12,50.

... uma ... lhas de ... e de ... lençóis e colchas das marcas mais famosas, a preços 3 vêzes mais vantajosos. E para atender a sua maior comodidade, tudo isso se encontra nas lojas "A Triunfante", no ponto dos pontos de condução. A Triunfante Passos, A Triunfante Arsenal e A Triunfante ...

ATOALHADOS largura 1,30 ... xadrez ... Cr$ 39,80.

COLCHAS ... maior sortimento ... casal ...

COLCHAS de algodão ... maior sortimento da praça para solteiro desde Cr$ 78,00 para casal desde Cr$ 95,00.

COLCHAS de rayon variedade de tipos e desenhos maravilhosos, em tamanhos para solteiro e casal. Os preços você já sabe: são os mais baixos, que só a "TRI-LIQUIDAÇÃO" lhe pode oferecer!

No caminho da sua condução, você pode comprar sua camisa ou seu pijama [illegible] samente, com [illegible] dade. "A Triunfante" "A Triunfante Passos" "A Triunfante Arsenal" são [illegible] que [illegible] ... ção, você encontra no caminho de sua condução, onde há sempre uma loja "A Triunfante". Faça ali sua compra cômoda e ao preço mais vantajoso da cidade. Procure "A Triunfante" e veja quantos "negócios da China" lhe são oferecidos.

COBERTORES para crianças, sortimento variado em alegres desenhos infantis, desde Cr$ 21,00.

OPALITAS estampadas, em grande variedade de Cr$ 14,00 por Cr$ 12,50.

... uma ... lhas de ... e de ... lençóis e colchas das marcas mais famosas, a preços 3 vêzes mais vantajosos. E para atender a sua maior comodidade, tudo isso se encontra nas lojas "A Triunfante", no ponto dos pontos de condução. A Triunfante Passos, A Triunfante Arsenal e A Triunfante ...

ATOALHADOS largura 1,30 ... xadrez ... Cr$ 39,80.

COLCHAS ... maior sortimento ... casal ...

COLCHAS de algodão ... maior sortimento da praça para solteiro desde Cr$ 78,00 para casal desde Cr$ 95,00.

COLCHAS de rayon variedade de tipos e desenhos maravilhosos, em tamanhos para solteiro e casal. Os preços você já sabe: são os mais baixos, que só a "TRI-LIQUIDAÇÃO" lhe pode oferecer!

No caminho da sua condução, você pode comprar sua camisa ou seu pijama [illegible] samente, com [illegible] dade. "A Triunfante" "A Triunfante Passos" "A Triunfante Arsenal" são [illegible] que [illegible] ... ção, você encontra no caminho de sua condução, onde há sempre uma loja "A Triunfante". Faça ali sua compra cômoda e ao preço mais vantajoso da cidade. Procure "A Triunfante" e veja quantos "negócios da China" lhe são oferecidos.

PANOS DE COPA bem absorventes em várias côres e com barra de Cr$ 13,00 por Cr$ 10,80.

GUARNIÇÕES PARA CHÁ com 4 guardanapos, em xadrez de muita vista de Cr$ 49,00 por Cr$ 45,00.

PARA SUA ECONOMIA... VISITE O DEPTO DE CAMA E MESA. Aqui você encontra o que precisar e aproveitar as magnificas ofertas da Seção de Camisaria durante a TRI-LIQUIDAÇÃO DAS 3 MAIS... Saia ganhando com excelentes artigos e com os preços mais baixos do Rio!

FAILETE FLOCADO desenhos vistosos largura 0,90 de Cr$ 65,00 por [illegible]

... estampadas, em ... Cr$ 14,00 por Cr$ 12,50

CHEGOU A OCASIÃO DE COMPRAR MAIS BARATO. As últimas novidades em tecidos de linho... lã... sêda... algodão... Compre agora para [illegible] preços verdadeiramente tentadores.

COLCHAS de rayon variedade de tipos e desenhos maravilhosos, em tamanhos para solteiro e casal. Os preços você já sabe: são os mais baixos, que só a "TRI-LIQUIDAÇÃO" lhe pode oferecer!

No caminho da sua condução, você pode comprar sua camisa ou seu pijama [illegible] samente, com [illegible] dade. "A Triunfante" "A Triunfante Passos" "A Triunfante Arsenal" são [illegible] que [illegible] ... ção, você encontra no caminho de sua condução, onde há sempre uma loja "A Triunfante". Faça ali sua compra cômoda e ao preço mais vantajoso da cidade. Procure "A Triunfante" e veja quantos "negócios da China" lhe são oferecidos.

TOALHAS, enorme variedade em qualidade e preço, para rosto desde Cr$ 8,50, para banho desde Cr$ 32,80

O preço que você está ... curando para fazer ... vantajosíssimos ... é o ... na TRI-LIQUIDAÇÃO DAS 3 MAIS... por preços excepcionalmente baixos!

COBERTORES DE PURA LÃ nos tipos populares, médios e dos mais finos, você encontrará o que deseja pelo baixo preço da "TRI-LIQUIDAÇÃO" para solteiro, desde Cr$ 218,00, para casal desde Cr$ 258,00.

VOCÊ GANHARÁ EM ECONOMIA VISITANDO A SEÇÃO DE CAMISARIA. Adquira ótimos artigos... economicamente faça um completo sortimento na Seção de Camisaria, poupando dinheiro, com os super-baixos da TRI-LIQUIDAÇÃO DAS 3 MAIS

CRETONES branco e côres, em especial oferta às donas de casa, para solteiro, de Cr$ 36,00 por Cr$ 31,90, para casal de Cr$ 46,00 por Cr$ 41,90

VANTAGENS EXCEPCIONAIS... EM TODOS OS TECIDOS... [illegible] ... ta ... [illegible] ... tecidos modernos... linhos... sêdas... na TRI-LIQUIDAÇÃO DAS 3 MAIS... todos os preços mais sensacionais da cidade!

FAÇA PLANEJAR SEU DINHEIRO COM OS PREÇOS ESPETACULARES DA SEÇÃO DE CAMISARIA. Não perca as ofertas vantajosíssimas da TRI-LIQUIDAÇÃO DAS 3 MAIS... Vá à seção de Camisaria e obtenha artigos superiores por preços excepcionais!

OPALITAS estampadas, em grande variedade, de Cr$ 14,00 por Cr$ 12,50

CHEGOU A OCASIÃO DE COMPRAR MAIS BARATO. As últimas novidades em tecidos de linho... lã... sêda... algodão... Compre agora para [illegible] preços verdadeiramente tentadores.

COMPRE POR MUITO MENOS... NAS LOJAS DE "A TRIUNFANTE". Economize em cada compra que fizer... adquirindo maravilhosos tecidos: sêdas... lãs... linhos... algodões... na TRI-LIQUIDAÇÃO DAS 3 MAIS... por preços excepcionalmente baixos!

OPALITAS estampadas, em grande variedade, de Cr$ 14,00 por Cr$ 12,50.

JOGOS DE CAMA, bordados e aplicados, contendo 1 lençol e 2 fronhas, em branco e côres, tamanho para casal de Cr$ 198,00 por Cr$ 185,00.

AINDA MAIS BARATO DO QUE VOCÊ DESEJA... OS ARTIGOS DE CAMA E MESA. Obtenha maiores vantagens comprando agora na TRI-LIQUIDAÇÃO DAS 3 MAIS... excelentes artigos de Cama e Mesa a preços mais convidativos do que nunca!

OPALITAS estampadas, em grande variedade, de Cr$ 14,00 por Cr$ 12,50

CAMISARIA

CUECAS, bom sortimento em várias qualidades de tecidos, com fundo chato tipo "americano" desde Cr$ 32,00.

LENÇOS brancos e fantasia desde Cr$ 6,00.

MEIAS do mais popular até o mais fino tipo de espuma de nylon. Grande estoque desde Cr$ 15,50.

CAMISAS BRANCAS em superior popeline "cordonet", com bôlso - perfeito acabamento, de Cr$ 119,00 por Cr$ 98,00.

Desde o último padrão lançado em Paris ao modêlo da tradicional elegância, você encontra no caminho de sua condução... uma loja "A Triunfante". Na maior variedade, você encontrará também o preço mais vantajoso. Quando você está no caminho da condução... está também no caminho de uma compra vantajosa em "A Triunfante".

CAMISAS ESPORTE, em cambraia de côres clássicas, esmerada confecção, de .... Cr$ 129,00 por Cr$ 109,00.

CALÇAS de linho, tropical e gabardine por preços que você há muito tempo não vê. de preços "TRI-LIQUIDAÇÃO"

CAMISAS, variedade de tipos e qualidades, desde Cr$ 9,50.

PIJAMAS em ótimos tecidos - côres próprias, com vivo. Boa confecção e em tamanhos confortáveis, de .... Cr$ 170,00 por Cr$ 158,00.

Cinema

Cotação do Dia

"SANGUE ARDENTE"

(Hot Blood)

Na base de Nicholas Ray, fomos correndo ver êste "Sangue Ardente", o segundo em Cinemascope feito pelo vigoroso diretor. Porém, para quem viu "In a Lonely Place" (No silêncio da noite) e "Rebel Without Cause" (Juventude transviada), o último ainda inédito nos cinemas comerciais cariocas, "Hot Blood" é uma decepção na carreira de excelente diretor. Usando um argumento pleno de lugares-comuns e sem nenhuma inspiração, Nicholas Ray perde-se totalmente na mediocridade geral. O filme é chatíssimo e bobera, salvo em uma ou outra cena engraçada.

Pretende o "script" narrar uma história desenrolada numa comunidade de ciganos da Califórnia, fixando tradicionais costumes "zingaros". O assunto prestar-se-ia, evidentemente, para uma opereta ou um filme-revista. Mas nunca para ser levado a sério como pretende êste "Sangue Ardente". Em uma produção absolutamente comercial, Ray nada tem a fazer, e é arrastado, lamentàvelmente, na insignificância do filme.

Jane Russel, com seu busto provocante, é mesmo uma cigana de opereta. Faz uma fôrça tremenda para dar seriedade ao papel, mas no final de contas tudo é tão falso no filme que nada consegue a moça. Cornel Wilde oferece mais uma prova irrefutável da sua incapacidade dramática. E' um "canastrão" irremediável, e está tão gordinho que até parece o Mario Lanza. Luther Adler, no "rei dos ciganos", é um bom ator sem oportunidade. O "suporting-cast", pleno de bons atores, é quem consegue dar os momentos menos estúpidos do filme.

Cotação: FRACO.

Luiz Alipio de Barros

CORREIO DA ITÁLIA

Depois de haver enfrentado, durante vários meses, "uma grave crise" no cinema italiano surgiu agora o escândalo dos "curta-metragem". As peliculas de pequena metragem (os chamados "shorts") eram beneficiados por uma participação imposta pelo Govêrno de três por cento na renda da bilheteria dos filmes principais. Agora somente recebem os produtores de "shorts" um e meio por cento. Devido aos protestos dos produtores de "shorts" ficou-se sabendo que o mercado dos filmes no gênero estava monopolizado praticamente por três companhias unidas em uma cooperativa. E esforços estão sendo feitos para por fim ao "trust", enquanto o Govêrno luta para por em pé novamente o cinematografia italiana. (INS).

Um Ator Maneja

o Megafone:

DICK POWELL EM RÍTMO ESPETACULOSO

DICK POWELL. Primeiro, cantor e ator de peliculas musicadas. Depois, ator dramatico, E agora, diretor de filmes

A história dos sucessos cinematográficos de Dick Powell começou por volta de 1933, quando a Warner o lançou num dos mais deliciosos filmes musicados que o cinema já produziu: "Gold Diggers 1933" (Cavadoras de Ouro). Ao lado das "girls" e dos números coreográficos de Busby Berkeley, aparecia a voz simpatica (tenorino) de Dick Powell, que era o "galã" que namorava a deliciosa Ruby Keeler (que grande sapateadora...). Dick apareceu em muitos outros filmes musicados da Warner, que na época dominava o setor ("Belezas em revista", "Mulheres e musicas", "Wonder Bar", etc.), e através do lançamento cinematográficos tornou-se um dos mais populares na venda de discos.

Um dia, muito tempo depois (o ator andava na fase em que os ídolos vão passando para o esquecimento...), surgiu um filme chamado "Farwell, My Lovely" (Até a vista, querida), baseado no romance policial de Raymond Chandler e dirigido por Edward Dmytryk. E Dick projeta-se então como um ator dramático de recursos, num papel violento e curioso. E nada mais de musicais para o ator.

Até que o artista, pensando sempre em alcançar novos êxitos cinematográficos, resolve dirigir filmes. E no fim dêste mês de agôsto o publico carioca vai assistir "Sangue de Barbaros" (The Conqueror), pelicula dirigida por Powell. Trata-se "Sangue de Bárbaros" de uma biografia romanceada e espetaculosa do impressionante Gengis Khan, aquêle que foi eleito imperador mongol aos 13 anos e que, por suas conquistas tremendas, chegou-se a temer que viesse a destruir o mundo cristão.

As cenas exteriores da pelicula foram rodadas nos arredores de Saint George, no Estado de Utah, e a produção é de Howard Hughes (RKO). Temujin, que se tornou famoso com o nome de Gengis Khan, é interpretado por John Wayne, um dos melhores atores de Hollywood; Jamuga é vivido pelo mexicano-internacional Pedro Armendariz; Bortai, pela excelente Susan Hayward (que amanhã chegará de visita ao Rio); Hulun, mãe de Temujin, é Agnes Moorehead; Targutan, o chefe dos Merhits, é Leslie Bradley; Kimleek é Ted de Corsia; Chopei é Leen Van Cleef; e Thomas Gomez personifica Wang Khan.

JOHN WAYNE, um dos mais populares atores de Hollywood, vive na tela a figura de Temujin, que tornou-se famoso com o titulo de Gengis Khan

SUSAN HAYWARD, na delicosa Bortai de "Sangue de Bárbaros". Susan, que é uma excelente e popularissima atriz, deverá descer amanhã no Galeão (em um Super-Constelation da VARIG), para uma visita de uma semana ao Rio

AO CORRER DO MARTELO

VOLTOU a febre dos cine-clubes nesta mui leal cidade de São Sebastião do Rio de Janeiro. No momento há dois novos e ativissimos clubes: o Centro de Cultura Cinematografica e o Museu de Arte Cinematografica. Com gente nova trabalhando duro. Enquanto o Clube de Cinema do Rio de Janeiro vai mantendo uma programação não muito constante mas continuada.

□

A CEMAP (Centro de Cultura Cinematográfica) vai passar [illegible] outra vez, o Cinedia (Cenimca).

□

NESTE mês de agôsto serão comemorados os 30 anos de Brasil e os 35 anos de United do nosso querido amigo Enrique Baez, diretor da United Artists no Brasil. Brasileiro naturalizado, casado com brasileira, com dois filhos brasileiros e avô de um brasileirinho. Baez é um homem que sempre amou o Brasil e nunca daqui arredou pé, depois que chegou como alto funcionário da famosa companhia distribuidora cinematográfica. Este mês, que é um mês Baez será comemorado com muitas festas pela United e por seus amigos, que são incontáveis.

□

E [illegible] Barros, Rio e Copacabana, alguns de [illegible] Cidade [illegible] Vidal [illegible] "Tres e a Dois" — o grande [illegible]

□

HARRY Stone vai promover um "cock-tail"-entrevista coletiva entre Susan Hayward, que ao Rio chegará amanhã, e a imprensa especializada carioca. Êste negocio de entrevista coletiva com a imprensa especializada, Harry, devia ser mesmo entrevista com a imprensa especializada. Você que será o responsavel pelo encontro, deve arranjar um jeito para evitar a presença de "penetras" no ambiente. Porque senão, em vez de ser entrevistada, a atriz não fará outra coisa a não ser distribuir autografos. Pois nas entrevistas coletivas com artistas de cinema, o que menos existe é jornalista.

DA UNITED

O filme [illegible] por Hal Kanter "Sly Fox" [illegible] teve o seu título mudado para "The Wild Party". No elenco estão Anthony Quinn, Jay Robinson e Kathryn Grant.

• • •

A Figaro Inc., [illegible] trabalhos a United Artists distribuirá, filme "Good Old Charley Fogg", sob a direção de George Roy Hill.

TRÊS FILMES

"Quando o coração floresce" (Summertime) continua em exibição no cinema Imperio. "Vidas amargas" (East of Eden) continua no Pathé e "Suplicio de uma saudade" (Love Is A Many Splendored Thing) no Leblon. O publico que já sabe o que quer, continua prestigiando dois grandes filmes — "Summertime" e "East of Eden" — e um filme razoavel mas bem dirigido e agradavel, "Suplicio de uma Saudade".

"Summertime", em sua 7.ª semana, está batendo recordes.

REPORTAGEM de BÔLSO - Stanislaw Ponte Preta

Stanislaw Colabora Para a Campanha de Alfabetização do País

HÁ quem prefira ouvir Vicente Celestino, há os que preferem jaca de côco, há os que amam a brisa marinha, o Haroldo Costa prefere uma das Irmãs Marinho, uns tomam ópio, outros cocaina, o poeta Manuel Bandeira já tomou tristeza, hoje toma alegria.

Eis portanto que — como dizia nossa veneranda Tia Zulmira, prenhe de experiencia e saber — cada um tem lá seu gôsto. Stanislaw Mavri Ghefira (é assim que nos chamam os gregos modernos), por exemplo, tem um gosto todo especial, principalmente em relação aos "pequeninos clássicos brasileiros". Adoramos difundir os "pequeninos clássicos" e, por isso mesmo, estamos sempre a transcrever coisas de Ibrahim Sued, Al Neto — o cronista que desponta para o anonimato — Jacinto de Thormes, Jean Pouchard, Heron Domingues — o homem que um dia ainda será medíocre — Heitor Muniz e outros.

Hoje Lalau está regorjeante com a possibilidade que se apresenta de difundir um autêntico "pequenino clássico". Trata-se de Van Jafa, que entra para a nossa galeria com sua crônica "Onde anda Aracy Côrtes", da qual vamos roubar êstes pedacinhos:

"Descia uma dessas tardes amorosas deste inverno tropical à Rua S. José com o meu passo olimpico, que deixa muitos apreensivos e perturbados (sou eterno porque conduzo o eterno) para a minha odisséia rotineira..., etc.".

Não é lindo? Respondam: não é lindo? O rapaz agora deu pra conduzir o eterno. Virou andór de procissão. Agora leiam mais este pedaço:

"A brasilidade falou mais alto em mim e detendo-me à porta da casa, ouvi até o fim aquela voz que dizia com magia: eu sei sofrer!"

Que beleza! Concordem comigo que o rapaz é realmente olimpico. Pena é que, ao final de seus escritos sôbre Aracy Côrtes, diga que ela "é samba em forma de gente". Isso não nos parece olimpico. É pura Revista do Rádio. Enfim, de qualquer maneira estamos satisfeitos, por termos difundido mais êste "pequenino clássico", contribuindo modestamente para a campanha de alfabetização do Brasil. Ainda mais porque, temos sempre em mente as sábias palavras de Tia Zulmira quando, prenhe de saber, costumava vaticinar: "no dia em que publicarem fotografia de mulher nua nas cartilhas, não haverá mais analfabetos neste país".

E de fato. Salvo Van Jafa — o que tem passo olimpico — ninguém pensa noutra coisa.

Dicionário Enciclopédico da Noite

LETRA "E" (Continuação)

ENEIDA — Cronista. Figura de impressionante simpatia e grande prestigio em rodas literarias e artisticas, das quais participa, com o livro "O Cão da Madrugada", sucesso de vendagem da Livraria José Olimpio no ano passado, e com sua crônica diaria "Encontro Matinal" no "Diario de Noticias". Eneida é personalissima tanto social quando literariamente. E' a unica cronista mulher da imprensa brasileira que não é dada a chacrinhas femininas. Espero ter-me feito entender porque, ao contrario o azar é de vocês pois êste é o unico "Dicionario Enciclopedico da Noite" que existe.

[illegible]

ERNANI FILHO — Cantor. Outro veterano cantor da noite, desde os tempos do jogo quando cantava para os frequentadores do Cassino Atlantico. Seu verdadeiro nome é Ernani Amorim. Filho. E' filho de um dos velhos clarinetistas da orquestra do Teatro Municipal e está no tempos atastado do radio. Ernani é o cantor preferido de Ari Barroso, sendo que êste não dispensa seu concurso quando forma suas orquestras para excursionar no exterior. Quando tem uma folga fica dando sôpa nos microfones dos interminhos da zona sul.

[illegible]

ESTHER DE ABREU — Cantora. A maior intérprete de Ibrahim Sued.

[illegible]

ESTHER TARCITANO — Cantora. É uma mais experientes. Fez de Copacabana aos tempos de Praça Tiradentes aos teatrinhos da zona sul. Eleita, num pleito cantor de engate "Miss Objetivo de 54", vencendo Thais Bellini que era candidata do Flamengo. A moçada nao gostou e, ao ser dito, Esther Tarcitano é louca e magrinha e foi vendo uma de suas fotografias que Stanislaw pronunciou esta frase historica: "Cara pra ver e Marilyn Monroe que morre".

AS IRMÃS MARINHO — citadas de passagem, pelo mais ou, aqui estão ocupando a pagina. (FOTO DA FOTOTECA LALAU)

PÍLULAS

[illegible] em S. Paulo, onde o teatro de revista evoluiu bem mais do que no Rio, vão lançar uma [illegible] nova.

Como [illegible] estão [illegible] Esteve em [illegible] e [illegible] Beata Dias e [illegible] que [illegible] de [illegible] [illegible] [illegible]

Modas ■ Culinária ■ Lar ■ Decoração ■ Modas ■ Culinária ■ Lar ■ Decoração

Conselho às mães

Vera Morais

Os Cereais na Alimentação

PERGUNTA: — "Acha que devo dar a meu filho de três anos os cereais próprios para bebês que não precisam ir ao fogo, apenas misturando-os com leite? Em caso contrário, que cereais devo dar-lhe e em que quantidade?"

RESPOSTA: — Não ha motivo para que deixe de dar os cereais destinados a bebês se o seu filho gosta, mas será conveniente variar a dieta. Dê-lhe uma especie de cereal num dia, outra no dia seguinte e assim por diante. Se o seu filho faz questão de um determinado cereal, dê-lhe apenas uma colher de sopa. Se êle gosta, poderá comer até oito colheres numa refeição.

Escolha cereais enlatados e siga as instruções quanto ao modo de preparar. Procure também comprar uma lata de tamanho adequado às necessidades de sua família. O tamanho grande pode ser econômico, mas, por outro lado, se sua família é pequena e você não pode comer aquele cereal com frequência, o mesmo poderá ficar estragado ou perder o frescor antes que seja consumido.

Conforme sugerí anteriormente, você poderá aumentar o interesse pelos pratos de cereais se der para adoçá-los de vez em quando, mel de abelha ou melado. Ou, em vez do açúcar comum. Poderá servir também com geléia.

Serve duas ou mais variedades de cereais refinados ou adicione frutas frescas ou secas, uvas, ou um pouco de chocolate.

Pode também variar cereais na refeição de seu filho sob muitos disfarces. Não os dê apenas na primeira refeição. Faça bolinhos de aveia ou trate-o que possam ser comidos ou assados como sanduiches na hora do lanche. Pode-se variar também a maneira de servir. Pode também variar a quantidade de cereal que dá ao seu filho, certamente ficará satisfeito.

DESFILE

Lindo casaquinho de OLDRIC ROYCE em tecido "pois de lã tricotado de branco. Os botõezinhos de linha, em cinza em fundo formam mais gracioso conjunto. Modelo Transcontinental

Conselhos Úteis

As suas roupas brancas ficaram muito amiladas? Enxague-as outra vez em água limpa com poucas colheres de vinagre e verá como o efeito desta operação simples é surpreendente.

• • •

Bom exercício para evitar que os braços gordos tornem-se flácidos. Depois duchas diárias e faça este exercício: fique em pé, com os braços abertos para os lados e as palmas das mãos para cima. Vire os braços, para que as palmas fiquem voltadas para baixo, depois encolha-os, unindo as palmas por cima da cabeça, de maneira a poder bater palmas. Mantendo os braços acima da cabeça, vire as mãos e bata com as costas das mesmas (sempre acima da cabeça). Volte à posição inicial, com os braços à altura dos ombros.

• • •

Consegue-se uma carne assada diferente, adicionando um pouco de noz-moscada ralada depois de ter fritado a carne. Fica uma maravilha!

Eles e Elas

Meus cabelos são pretos, mas tenho uma filhinha de três anos e auxiliá-la de vez diferente. Acha que poderia pintar meus cabelos de louro e conseguir ficar mais interessante?

Se o que você quer é variar, nada mais do honesto, aconselho-a a pintar-se. Mas pense bem, antes de cometer a loucura, pois depois é difícil voltar atrás. Não se esqueça que louro é cor para poucas.

Mas será qual foi a cor de seus cabelos, não vai piorando em mais nem menos. A Natureza teve um modo peculiar de combinar a cor da pele dos olhos e mesmo dos dentes, com a cor dos cabelos. Se você mudar completamente a cor dos cabelos, não somente ficará com um aspecto falso, como estará prejudicando a harmonia que já existe.

Quer saber qual é a cor da sua felicidade, atualmente, e a tendência de pintar-se?

A cor dos cabelos de uma estrela sobre tudo nos homens. Ligado a cor das unhas. A uma a cada dia muda e o que vem de moda.

Não ficar de fora dessa. Não pense mais nisso. Tenha os cabelos da cor que você nasceu.

HORÓSCOPO PARA AMANHÃ

CAPRICÓRNIO — De 21 de dezembro a 20 de janeiro	• Bom para o amor. Aproveite a sorte. Agasalhe-se bem à noite.
AQUÁRIO — De 21 de janeiro a 20 de fevereiro	• Apesar de agitada, será agradável tudo correr da melhor forma.
PEIXES — De 21 de fevereiro a 20 de março	• Ótimo para a vida social. Comemore as boas amizades.
ÁRIES — De 21 de março a 20 de abril	• Seja discreto. Não confie segredos. Tenha cuidado.
TOURO — De 21 de abril a 20 de maio	• [illegible]
GÊMEOS — De 21 de maio a 20 de junho	• [illegible]
CÂNCER — De 21 de junho a 21 de julho	• Cuidado. Seja discreto. Não assuma nada que possa lhe comprometer mais tarde.
LEÃO — De 22 de julho a 22 de agôsto	• Impróprio. Espere outra oportunidade. Não tente resolver questões delicadas.
VIRGEM — De 23 de agôsto a 22 de setembro	• Impróprio. Não aceite propostas imprevistas. Tenha muito cuidado.
LIBRA — De 23 de setembro a 21 de outubro	• Ótimas. Melhoras financeiras. Receberá uma proposta muito interessante.
ESCORPIÃO — De 22 de outubro a 21 de novembro	• Boa que modifique seus planos. Não se irrite.
SAGITÁRIO — De 22 de novembro a 20 de dezembro	• Favorável para iniciar novos negócios. Cuidado com os novos. Saiba bem.

Cozinhe Melhor

PUDIM DE BAUNILHA

Muito simples, mas sempre apreciado pelos convidados. Experimente na primeira ocasião.

INGREDIENTES

1 litro de leite
5 colheres de sopa de açúcar
3 gemas
1 fava de baunilha (ou 1 colher de chá de essência)
4 claras
50 gramas de cerejas, em calda macerados

MANEIRA DE FAZER

1 — Ferve-se o leite com o açúcar e a fava de baunilha. Batem-se separadamente as gemas e as claras. Junta-se as gemas, fora do fogo e mexe-se rapidamente para misturar bem. Junta-se então as claras bem batidas. Leva-se outra vez ao fogo para engrossar um pouco, sempre mexendo.

2 — Quando estiver cozido, retira-se do fogo e deixa-se amornar. Forra-se uma forma de buraco com uma calda queimada e deita-se o pudim.

3 — Leva-se ao forno, em banho maria, por espaço de 1 hora. Se se quiser saber mais depressa, pode-se usar forminhas pequenas em vez da grande.

4 — Depois que estiver pronto o pudim, retira-se do forno e deixa-se esfriar, pica-se bem miudinho as cerejas e espalha-se por cima do pudim. Leva-se ao congelador. Serve-se frio.

OFERTA da SEMANA

simultâneamente

N'A EXPOSIÇÃO OUVIDOR E COPACABANA

SÓMENTE ESTA SEMANA

1956! JUBILEU DA EXPOSIÇÃO

SERVIDO AO PÚBLICO

UMA OFERTA SENSACIONAL PARA VOCÊ COMPRAR POR MUITO MENOS O QUE VALE MUITO MAIS

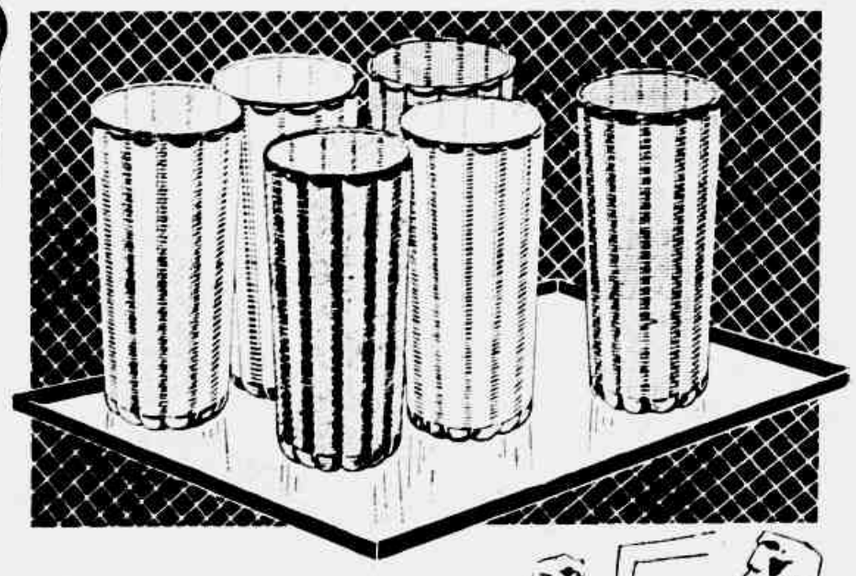

JÔGO DE 6 COPOS

"MULTICOR"

...para cerveja, refrêsco ou whisky!

PREÇO NORMAL: 98,
PREÇO COMO OFERTA DA SEMANA

65,

Aproveite! Compre agora ...e economize!

CARACTERÍSTICAS: Copos canelados, modernos tipo americano, 6 côres diferentes: azul, verde, laranja, branco, vermelho e amarelo. Filetados a ouro.

a Exposição OUVIDOR — RUA OUVIDOR

a Exposição COPACABANA — AV. COPACABANA, 827

Aberta até às 10 horas da noite!

O Seminarista

(EM QUADRINHOS)

Romance Brasileiro de BERNARDO GUIMARÃES

Desenhos de João David — Adaptação e Serviço Gráfico da Editora Brasil América Limitada. Direitos Reservados. Exclusividade de ULTIMA HORA Para Publicação Diária no Rio e São Paulo

CAPÍTULO XXXI

Mas êles fazem tanto gosto nisso! Coitados! Não de ficar tão aborrecidos se você não se ordenar
Pois esta dito. O nosso antigo juramento está desmanchado. Agora, em lugar dêle, haremos de fazer outro
Paciência... Êles hão de se conformar!
Qual é? Estou pronto
É que você sempre, sempre há de querer-me bem.
Ande lá! E que acabados os seus estudos você nunca mais se apartará de mim...
Isso nem precisa jurar!
Juro. Juro!
E eu também!
O anjo dos puros e bons amores sorriu aquelas juras, e, depois de ter bafejado aquelas duas frontes juvenis e cândidas, remontou seu vôo para o empíreo, enquanto o austero e sombrio gênio da beatice — que procurava disputar-lhe o coração do mancebo — pesaroso bateu as fúsicas asas e foi esconder-se entre as ruínas de algum mosteiro abandonado.
Naquele momento vinha voltando Umbelina, e os dois ouviu moderado de estupefação. Ela mesma batia um segredo entre eles.
Assim se passou mais de um mês, durante o qual a assiduidade de Eugênio à casa de Umbelina não se interrompeu. A antiga amizade se reatou — senão com a mesma familiaridade de outrora, ao menos com mais ardor, com mais energia e paixão.
Quanto mais viva se tornava a afeição de Eugênio por Margarida, maior era a repugnância que ia tomando pelo estado eclesiástico.
Não se pode imaginar com que desgosto todos os dias dirigia-se êle para a casa colegial e a sobrinha do vigário, pela ir ajudar na lição, a morte conventual ao vigário. Mas este era o gosto, a ordem de seus pais, que sentiam indizíveis pesares em apresentar seu pupilo a seu lado, padrecinho em botão.
Quando ao fazer algumas das excursões de seu hábito, Eugênio se dirigia para o pulpito e entusiasmava entre a furia de inspirados os grandes e fogosos olhos de Margarida, fitos sobre êle, perturbava-se, ficava enlevado e corava como uma pejoula. Vinha-lhe a idéia a historia da mula-sem-cabeça, e isso lhe causava a mais desagradável e horripilante impressão.

(CONTINUA)

OS TÉCNICOS PLANEJAM E EXECUTAM

O imprevisto do incêndio pode interromper os melhores programas de venda, produção ou serviços

O SEGURO DE LUCROS CESSANTES CONTRIBUI PARA A REPARAÇÃO DOS DANOS SOFRIDOS.

COMPANHIA INTERNACIONAL DE SEGUROS

FUNDADA EM 1920

CAPITAL E RESERVAS SUPERIORES A CR$ 150 000 000 00

Diretoria

Celso da Rocha Miranda — Angelo Mario Cerne

Jorge Eduardo Guinle — Karl Blindhuber

SUCURSAL RIO - RUA 7 DE SETEMBRO 94 • END TEL COMPINTER • TEL 32-4270

SUCURSAL S PAULO - RUA LIBERO BADARÓ 73 • END TEL COMPINTER • TEL 32-7104

SUCURSAIS E AGÊNCIAS EM TODO O BRASIL

Seguro de Vida • Vida em Grupo • Incêndio • Lucros Cessantes • Transportes • Acidentes Pessoais • Roubo • Responsabilidade Civil • Automóveis • Vidros • Acidentes do Trabalho

CARLOS RENATO e LEDA RAU APRESENTAM

Luzes da CIDADE

O Bom Partido

SUA historia nada apresenta de excepcional. Milhares, milhões de moças, através dos tempos, têm conhecido experiências semelhantes e derramado lágrimas parecidas. O seu caso começou com um flerte que poderia ter sido, e não foi, uma atração trivial e passageira. A princípio, você julgou que tudo não passaria de uma brincadeira. Um dia, porém, constatou que estava apaixonadíssima. Sentiu-se feliz, de uma felicidade que era quase um dilaceramento. Indiscreta, como quase tôdas as amorosas, tratou de espalhar a notícia. Num instante, a família, os vizinhos, todo mundo ficou sabendo. E, logo, ela percebeu, diante de inequívocas demonstrações, que havia uma unanimidade feroz contra o namorado. Em suma: não houve uma voz discordante. Seus pais foram peremptórios: "Não serve!" Você ficou perplexa e fez a si mesma a pergunta: "Não serve por que?" Choveram as razões: porque ganhava pouco, porque jogava nas corridas, porque chegava tarde em casa.

Por coincidência, não tardaria a surgir na vida da moça um outro pretendente. Este, sim, era ótimo. Não bebia, não fumava; ganhava bastante, chegava em casa cedo e não entendia nada de cavalos. Ela reconheceu tudo isso; e reconheceu, também, que apesar disso, não gostava do rapaz. E como não gostasse, não podia nem vê-lo. Então, nossa leitora chegou à seguinte conclusão: os defeitos do ser amado são virtudes. E conta que quando, certa vez, êle apareceu bêbedo, trocando as pernas e as palavras, em vez de escandalizar-se ou de sentir-se ofendida, tomou-se de uma pena lancinante e sentiu uma vontade imensa de afagá-lo, como se êle fôsse uma criança. Por outro lado, o cavalheirismo e a respeitabilidade do outro só a irritavam, só a exasperavam. A família, no entanto, continua afirmando que "fulano não serve".

Você me pergunta se tem razão. Eu repito o que já disse nesta coluna: em se tratando de amor, só existem duas autoridades: os principais interessados. Só você, minha amiga, pode decidir sôbre o próprio sentimento. Dizem que seu amor não serve. Não serve como, se é dêle que você gosta? O bom partido é o ser amado. Objetará alguém que um homem como êle não fará sua felicidade. Mas quem foi que disse que há uma relação necessária, obrigatória, entre o amor e a felicidade? E' verdade que quem ama vive em permanente estado de angústia. Mas que fazer, se é êsse o tipo de felicidade que o amor oferece? Lá, não sei onde, que "há coisas melhores e piores que o amor. Nada, porém, que a êle se compare".

não passe adiante

S. Cristóvão

E a Aurea Ferreira? Atormentada pela saudade do seu amor, resolveu o seguinte: fazer as malas e embarcar rumo a Aparecida do Norte... E o Aurelino?

O Vivaldino...

O Sr. Edir Reisinger continua aplicando o "golpe do jantar". Fica noivo, etc. e tal e profita: jantar garantido. Dizem, aliás, que sua aliança é de latinha e já foi usada seis vezes.

Tijuca

A encantadora amarelinha dos Wilson Hesler e Roberto Tinoco Vogel continua em atividade. Por outro lado o Roberto trocou o cigarro pelo cachimbo... Já está falando com sotaque inglês!

Barba Azul

Há seis dias, encontramos o Jofre Rodrigues; namorava a Célia. Há cinco dias, voltamos a encontrar o Jofre Rodrigues. Então fomos apresentados a Nair. Ontem, voltamos a encontrar o Jofre Rodrigues e o nosso "muito prazer" foi dito para a Neura. Puxa, rapaz!

MAMAE E FILHINHA — Na foto de Luiz Santos, colhida por ocasião da homenagem que o Braz de Pina Country Clube ofereceu a LUZES DA CIDADE, vemos D. Aline Fernandes e sua filha Fátima. São, ambas lindas

ANIVERSARIO

Foi festivamente comemorado o aniversario da srta. Vera Augusto, filha do casal Antonio Augusto e moradora em Jacarepaguá. Convidados, comparecemos a residência da linda mocinha. A d. Elsa Matos, titia da Verinha, o nosso abraço.

Perfil

NOME: Rosalv Armindo da Silva Guimarães.
IDADE: 16 anos (15.2.40).
PESO: 66 quilos.
SONHO N.º 1 — Ser professôra.
SONHO N.º 2 — Casar e ter filhos.
ESTUDA — Instituto de Educação — 4.ª Série.
PRATICA — Equitação. Tem Tem uma fazenda em São Lourenço.
TORCE pelo Flamengo e tem um "hobby": colecionar flamulas.
OBSERVAÇÕES: Sua figura é uma imagem inesquecível.

Tapete MÁGICO

A. A. VILA Mais uma vez o Vila Isabel prestigiou esta coluna. Sábado último, em sua sede a Avenida 28 de Setembro, fomos distinguidos com uma simpática homenagem. Nosso amigo Major Carlos Cesar Siqueira Campos, secretario do clube, tomou conta do microfone e foi muito gentil. Obrigado.

BRAZ DE PINA O clube do sr. Esir Vieira Machado homenageou LUZES DA CIDADE. O diretor Social, sr. Adolfo Fernandes, cercou os jornalistas de tôda gentileza proporcionando aos convidados uma noite agradabilissima. Muita música, uisque e desfile de candidatas ao titulo de "Rainha da Primavera". Durante a semana daremos outros detalhes do concurso.

MACKENZIE Outro clube que homenageou êstes colunistas: o Mackenzie. Nosso Horácio apresentou um "show" cheio de "astros" e "estrêlas". Ficou evidenciado que a hospitalidade é a forte do clube da rua Dias da Cruz. Obrigado, gente.

A. A. CARIOCA tos homenageado pelo Vila Isabel. Tôda a brôSábado último foi o clube do sr. Jarbas Bastolandia do Carioca compareceu e dançou com a turma do clube amigo. Grande noite.

QUINTINO BOCAIUVA Amanha, às 21 horas, mais uma sessão cinematográfica: "Por Você Eu Morreria". O clube fica à rua Nerval de Gouvéia e aguarda a nossa visita. Compareceremos, breve.

A. A. NACIONAL Baile com a orquestra de Aguiar foi programado para o proximo dia 4 do corrente. O clube da rua Soares Meirelles promete uma excelente programação social para êste mês.

JACAREPAGUA Noite dançante, programada para o próximo dia 5 e com inicio marcado para às 20 horas. E salve os "bratos" do Jacarepaguá!

ANIVERSARIO Aniversaria, nesta data, a menina Elizabeth Castilho Borges (Beth) que é filha do casal Jose de Sá Borges e reside à rua Nazario 23, casa 5. A nossa simpatica amiguinha, os parabens desta coluna.

O diretor social do São Cristovão F. C. aniversaria no próximo sábado. E por falar no simpático desportista: Cadê o programa social, Policarpo?

CASAMENTO Domingo último, em Del Castilho, contrataram casamento o sr. Celio Toledo Sumar e a srta. Alair Ferreira. A recepção, compareceu o nosso colaborador Sergio Marques.

CONVITE

Da parte do Cmte. Augusto Moura Diniz, recebemos um amavel convite para um almôço no Centro de Instrução de Fuzileiros Navais. O ilustre militar, que é leitor de "Luzes da Cidade" pode contar com a nossa presença. Dentro de alguns dias marcaremos a data da visita à Ilha do Governador. Obrigado.

Aos Clubes

Solicitamos aos clubes o obséquio de remeterem, com a maior urgência, a proclamação social deste mês. Aproveitamos o ensejo para comunicar que, nesta redação e pelo telefone 43-2036 continuamos à disposição dos leitores.

NO GRAJAU T. C. — A "Raleiflex" de Luis Santos fixou o flagrante acima: Sr. e Sra. Walter José Cury e Sr. e Sra. Sérgio Rouhaud Reis

MUSICA e Ballet — Sala Jaffé

ORQUESTRA DE CAMARA DE BERLIM

Notícias de Buenos Aires informam que esta Orquestra de 2 juros, dirigida pelo afamado maestro Hans von Benda, obteve no Teatro Colon êxito retumbante. "La Prensa" diz: Hans von Benda à frente da Orquestra de Câmara de Berlim, no anunciado concêrto, despertou grande interêsse no ambiente musical. O recital começou com o Concêrto grosso em si bemol maior de Haendel que foi uma verdadeira demonstração de ajuste orquestral e de sonoridade maravilhosa. O primeiro violino, Johannes Klapka e Frithjof Fest, óboe, se destacaram nos solos por sua formidável sonoridade e nobre expressão. "El Clarin" assim se expressa: O maestro Hans von Benda não só soube compôr um conjunto que mostra de tôdas as formas uma disciplina exemplar, como também conseque a todo momento o brilho do virtuosismo, o que tratando-se de um conjunto de tantos elementos, é bem difícil de se conseguir, mesmo em muito tempo de trabalho árduo e intenso. No Concêrto para flauta e orquestra de Telemann, atuou como solista Matthias Ruetters, que é um instrumentista excepcional, de categoria internacional.

Esta orquestra dará um único concerto no Rio de Janeiro, em vista da impossibilidade de obter, durante a temporada de ópera mais datas no Teatro Municipal. O concerto será realizado sexta-feira, dia 3 de agôsto, as 17 horas no Teatro Municipal. (Ticket n.º 8). O programa compõe-se dos seguintes autores: Bach — Suite em dó maior para sopros e cordas; Telemann — Concêrto para flauta e orquestra, solista Matthias Ruetters; Vivaldi — Concêrto para dois violinos e orquestra em ré menor; Schubert — Sinfonia n.º 5 em si bemol maior.

Informações diariamente na sede das sociedades, rua México, sala 601, telefone 22-1076.

A seguir: Louis Kentner, pianista — Festival Mozart.

CONCERTO NA CERA

MUSICA PARA PIANO DE MENDELSSOHN E LISZT — Pianista Vladimir Horowitz. RCA-Victor BRL-62

Há na personalidade de Wladimir Horowitz — o maior pianista da atualidade — uma vibração tão intensa, um brilho de fulgor tal, que mesmo através de gravações o ouvinte sente-se como que magnetizado. Sua técnica é simplesmente prodigiosa, sua sonoridade alcança matizes que vão do mais puro "pianissimo" ao "fortissimo" de maior intensidade, seu senso rítmico é de uma precisão cronométrica. Dotado pois de atributos técnicos insuperáveis e servido por um temperamento excepcionalmente vibrante logra Wladimir Horowitz interpretar as obras inclusas nesta seleção de Mendelssohn e Liszt de maneira admirável. Na primeira face encontramos as "Variações Sérias" e a "Marcha Nupcial" (em arranjo de Horowitz baseado em Liszt de Mendelssohn. No verso os exercícios de Liszt «Funerailles», «Valse Esquecida» n.º 1, «Sonetto de Petrarca» n.º 104 e «Hungarian Rakoczy» (arranjo de Horowitz). Gravação excelente, disco que por sua excepcional qualidade constituirá-se em ponto permanente de deleite para os apreciadores do gênero.

TCHAIKOWSKY — Sinfonia n.º 4 em menor op. 74 (Patética). Orquestra Sinfonica NBC. Regente Arturo Toscanini. RCA-Victor BRL-61

Com sua Sinfonia «Patética» Tchaikowsky foge um pouco à severidade das formas e dos clássicismo da austeridade e disciplina de suas obras. Seu patetismo traduz-se em uma lírica e apaixonante manifestação de dor através da música. O autor, em uma linguagem de gênio, apresenta tôdas as tensões vibrantes em suma as intimas manifestações do amor. Toscanini, à frente de sua magnífica Orquestra NBC, dá-nos uma versão admirável da obra, atingindo a perfeição na execução e na interpretação plena de sentimento, pungente por momentos patéticos mesmo dums gravação.

MOZART — Sinfonia n.º 40 em sol menor. Orquestra de Concertos de Amsterdam. Regente Eugen Jochum. Telefunken XLY — 1.066.

A excelente Orquestra de Amsterdam — uma das melhores da Europa — sob a direção de Eugen Jochum, dá-nos da Sinfonia em sol menor, de Mozart uma versão das mais convincentes, notando-se, particularmente o respeito e a observância do estilo mozartiano. Jochum logra imprimir à Orquestra a sonoridade aristocrática pura transparente — ideal em suma — e mantem o equilibrio necessário. A gravação é de boa qualidade. Não encontramos porem, na contra-capa, as indispensáveis notas explicativas sôbre a obra e nem tampouco a divisão dos movimentos da Sinfonia.

Terra é riqueza... mas, terra "urbanizada" é FORTUNA!

-371 famílias felizes lhe oferecem a felicidade...

...aqui na cidade-jardim

CABUÇÚ

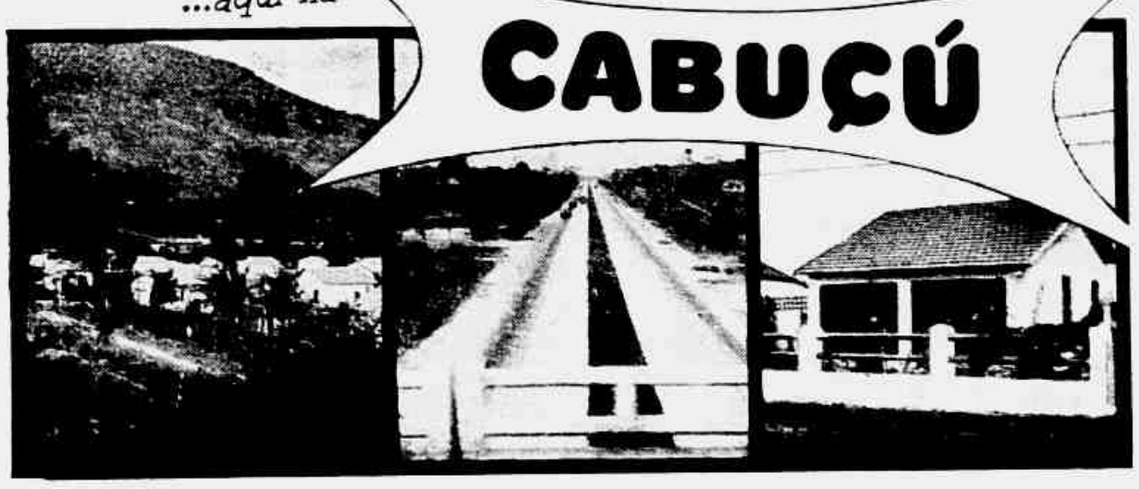

Facilidade: 100 PRESTAÇÕES (SEM JUROS) Assim, com 400, 500 ou 600 CRUZEIROS, V. se torna imediatamente dono de um terreno Urbano na Cidade Jardim-Cabuçú. Um terreno de real valor, porque está cercado de ótimas vivendas, casas comerciais tendo luz, água e ruas abertas com meio-fio, sargetas etc.

Clima: V., sua esposa e principalmente seus filhos precisam do Ar Puro da Cidade Jardim-Cabuçú. UM AR RICO EM OZONA (o mais alto índice do Brasil). E de temperatura amena, durante o ano inteiro — máximo de 27º e mínimo de 22º — pois, situada num platô, Cidade Jardim Cabuçú possue o clima saudável dos planaltos sêcos.

Segurança: é um empreendimento nascido da visão de um brasileiro de iniciativa (Severino Pereira da Silva) e carinhosamente estudado nos seus mínimos detalhes — o qual apenas vislumbrou no mesmo uma única espécie de lucro: Tornar mais felizes alguns milhares de compatriotas, proporcionando-lhes esta rara oportunidade de possuirem algo que, até então, era privilégio de uns poucos!

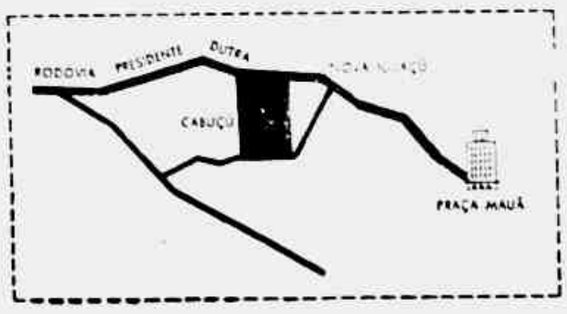

-você é um convidado da fortuna!

Se V.ª deseja a felicidade de ver seus filhos crescerem fortes... Se V. deseja a paz de um recanto bucólico... Se V. deseja o encanto de um nascer e pôr do sol... Se V. deseja dar a sua família um PATRIMÔNIO DE REAL VALOR... VENHA MORAR CONOSCO EM CIDADE JARDIM-CABUÇÚ... SIM, nós, as primeiras 371 famílias felizes de CABUÇÚ, lhe oferecemos esta Felicidade e a sua Boa Sorte lhe permite que V. seja, *Agora Mesmo*, Um dos poucos afortunados Proprietários da Cidade Jardim-Cabuçú.

Localização: Ladeada pela Rodovia Pres. Dutra — O EIXO ECONÔMICO RIO-S. PAULO — e pela estrada Marapicú, a Cidade Jardim-Cabuçú fica a cinco minutos (8 kms. de Nova Iguaçú e apenas a 40 minutos (22 kms.) da Praça Mauá — pelo asfalto da Pres. Dutra. Para facilitar a sua visita, reserve o seu lugar em nossa condução, pelo Tel.: 42-2033.

emprêsa **granja Paraiso**

Administração: Av. Presid. Vargas, 309 - 11.º — Tel. 42-6030
Secção de Vendas: Av. Rio Branco, 257 - Sala 1707 - Tels. 42-2033.

SUL AMÉRICA CAPITALIZAÇÃO, S. A.
COMPANHIA NACIONAL PARA FAVORECER A ECONOMIA

SORTEIO DE JULHO DE 1956

Q G C
I N D
B P V
Y Z Q
O Z B
G Z 1

O pagamento aos portadores dos titulos contemplados será efetuado a partir do segundo dia util após o do sorteio, mediante apresentação do documento de identidade

AGENCIAS:
R. DA ALFANDEGA, 41 - ESQ. QUITANDA
EDIFICIO SULACAP - RIO DE JANEIRO

SUL AMÉRICA

Grande Oportunidade

SOMENTE ÊSTE MÊS

FOGÃO HELIOGAS

ENTREGAMOS JÁ SEU FOGÃO HELIOGAS com apenas Cr$ 500,00 de entrada e o restante em 36 prestações de Cr$ 350,00, estando incluida tôda a instalação.

Ruy Mafra e Irmão

R. Estácio de Sá, 165-A e Est. Mons. Felix, 338-A, em frente à Estação de Irajá
"Cumprimos o que anunciamos"

REPORTER "ULTIMA HORA" 43-2241

Onda e Ondas

MARIJÔ

NOSSA SENHORA!

Quem liga o caudilha quente pra Mauá, às 10,00 de segunda-feira, fica besta, pensando que está no ano de 1930, ouvindo programazinho de auditório, em Cachambomba! E' tal e qual, gente! Nada falta ao danadinho pra ser uma gracinha! Nem gente urrando "e o maior!", nem animador que nem leiloeiro de roça, berrando assim:

— Atenção! Muita atenção! Vamos sortear, agora um lindo ferro elétrico para o respeitável auditório!

(Cruzes! Mangaio três vezes!)

No dia 30, quando ôste aqui sintonizou seu caudilha quente pra emissora do Trabalhador, por exemplo, la estava o nhanhanzinho gritando:

— Qual é a pedra? A pedra... a pedra... a pedra... e... a pedra... e número cento e dezoito, valendo cem cruzeiros... Atenção!... Quem tem a pedra cento e dezoito? " (E emendando, rapido, antes que alguem respondesse) " Não esta presente? " (E uma voz, urrando, la no fundo: "Sou eu... Sou eu...) E o seleizinha do animador:

— Ah! Ja morei! Ja morei na bagaça! Agora, é tarde! Vamos a outra! Atenção! Vamos sortear agora...

Caramboias! Foi assim mesmo, gente!

Mas vão vendo so. Logo depois, o formosura do animador gritava, assim mesmo:

"Vamos então, naturalmente, dizer a nossa apresentadora...

Virgem Maria!

E sabem quem é cabra la apresentar? Um cantor!

Ate ai, porem, nada de mais nem de menos. O diabo é que o cantor, em lugar de somente cantar, metia-se a falar! Caramba! Pra que! Pra que! Não se que, pra tornar o programazinho mais radio de 1930, mais radio de Cachambomba, entrou falando deste jeito:

— Boooom diaaa, auditoooorio!

E o auditorio, que nem carneirinho:

— Boooom... Diiiiaaaa...

E o cantor:

— Vou dedicar êste numero a minha diaaaaaaa mãe (Cruzes!)

E depois de sugolir vento, continuou:

— ... que fez anos antem...

E, justificando (como se fôsse preciso):

— Compreende... A mãe é a razão de ser da nossa vida... Todos nos viemos de alguma mãe...

(Com mil bombas!)

— Eu da minha mãe... Voce da sua...

Nossa Senhora!

Um sua, la dele. Sai pra la!

Esta bem?

PLEN!...

No dia 16, na Radio Tamoio, exatamente às 12,02, um seleizinha lia noticiario assim mesmo:

— O premio foi assegurado por dois filmes...

Plen!... Foi pra cucuia! (Missa iluminada pra um...)

LA' VAI ELE!

Pois querem ver? No mesmo dia 30, as coisas tambem não andavam nada boas pro lado da Mundial, onde, tambem por causa de um "X", a simpatia do Raul Longras mergulhou na eternidade, falando desta maneira:

— ... não se pode aquilatar as forças...

Opa! La vai ele, São Pedro! (E' pequenina mas resolve!)

...

Ouvimos e gostamos (Dia 19): Ondas musicais (Nacional), Lamy Eversong (Tupi), Vozes Liricas e Album de melodias (Roquete Pinto).

...

RECADO PARA RAUL LONGRAS (Mundial): Te esconjuro!

Bolsa do RADIO

Hoje

Radio Tupi — O espetaculo e a Vida (20,00).

TV-Tupi — Assistir Luis Gonzaga (19,00).

Radio Mundial — Dueto "M" para musica (21,00).

Mayrink Veiga — Angela Maria (20,30).

M. Educação — Romance do piano (21,10).

Radio Globo — Musica para dois (23,31).

TV-Rio — No mundo do baile (19,3).

Radio Guanabara — Inspiração (23,30).

Radio Nacional — Festival G. E. (20,35).

Radio Copacabana — Jones musicais (18,30).

Vera Cruz — Tango na penumbra (22,30).

Radio Continental — Baile dos 1.030 (24,00).

Emissora Metropolitana — Trechos liricos (19,00).

Radio Eldorado — Favoritos do publico (20,30).

TV-Tupi — Teleteatro Luis Gonzaga (20,20).

Radio Tupi — Ai, Bola e as Quarenta Ladrões (20,45).

Radio Mundial — Musical Copacabana (22,45).

Mayrink Veiga — A cidade se diverte (21,00).

M. Educação — Tribuna da historia (20,40).

Radio Eldorado — Tempo musical (21,00).

Radio Nacional — Passatempo Geral (21,00).

Emissora Metropolitana — Melodias inesquecíveis (19,30).

Radio Continental — Noite de gafieira (22,30).

TV-Rio — Zoo na TV (18,00).

PROGRAMAS INFANTIS

Para amanhã

TV-Rio — Recreio Musical (19,00). Teatrinho Pereleco (19,45).

Radio Tupi — Novela infantil (18,15).

M. Educação — Reino da alegria (17,30).

Radio Nacional — Historias de Tio Jamil (17,30).

Roquete Pinto — Radio Escola (17,30 e 18,15).

Emissora Metropolitana — Programa Infantil (17,45).

TV-Tupi — Era uma vez... (18,00).

DISSE-ME DISSE

"Revista do Rádio"

Entre as sensitivas palpitantes da edição desta semana da Revista do Radio" ha o caso do casado de Angela Maria, que surpreende as colunas dos jornais. Traz agora a "Revista do Radio" a boa noticia, em reportagem detalhada com muitas fotografias, de que Angela e seu marido Milton constituem a romantica, depois de pequena ruga. Além desse assunto, na "Revista do Radio" uma circula, a cobertura fotografica do casamento da filha de Elizete Cardoso. E tambem uma reportagem de quatro paginas mostrando a bela residencia de Helena Helena na serie "Minha Casa e Assim".

Jovens Recitalistas Brasileiros

A Radio Ministerio da Educação apresenta, hoje, às 20,10 horas, mais uma audição de "Jovens Recitalistas Brasileiros", uma produção de Francisco Valcanti.

Em sua audição de hoje, que conta com a participação da cantora Maria da Conceição Areal, do Teatro Experimental de Opera, serão apresentadas arias de Mozart e de Schubert.

Sempre um!...

"Teatrinho 21" é o programa que vem sendo escrito por Genolino Amado e que a Mayrink Veiga apresenta, de segunda a sabado, às 21,25 horas, focalizando sempre um episódio pitoresco, envolvendo personagens e cenas celebres.

O Trem da Alegria

Yara Salles e Lamartine Babo comandam o "Trem da Alegria", o popularissimo programa criado pelo saudoso Heber de Boscoli na TV-Rio, que continua mantendo o interêsse dos telespectadores e canalizando grande publico para o auditório do Canal Treze, como sempre às 21,45 de todos os sábados.

ALFREDO CANTHE — *Trabalhou, durante quatro anos, no Dep. de Divulgação da Nacional. Ha pouco, teve a oportunidade que aguardava: foi contratado para locutor da PRE 2, onde vem atuando, com agrado, na programação da madrugada.*

Voltou!

Antônio Maria, que já regressou a Mayrink Veiga, de volta de uma longa viagem pela Europa, de novo estará apresentando, hoje (21 horas) na PRA-9, o musical que tem o seu nome e que reune, todas as semanas, musicas de sucesso, bom humor e artistas famosos.

Tango na Penumbra

Hoje e todas as quartas-feiras, na Vera-Cruz, às 22,30, teremos o programa "Tangos na Penumbra."

TEATROS

Ultimos Dias!

OSCARITO

PAPAI FANFARRÃO

GLORIA

Comedia de J. MACEDO e MARIO LAGO

Hoje as 21 hs. — Amanhã ultima vesperal a preços reduzidos

6 MESES EM CARTAZ!

SILVA FILHO
SIWA
PEDRO DIAS
MODESTO DE SOUZA
MERCEDES BAPTISTA
E MAIS 60 ARTISTAS

AGORA A COISA VAI

A Revista continúa

teatro JOÃO CAETANO

HOJE AS 20 E 22 HORAS

SO 4 SEMANAS!

ALDA GARRIDO volta em dona xepa

NOVAMENTE NO RIVAL

de PEDRO BLOCH

ESTREIA AMANHÃ AS 21 HORAS

TEATRO MADUREIRA

HOJE AS 21 HORAS

"VAMOS BRINCAR"

Com ZAQUIA, UBY VIANA, SALUQUIA HENTINI, AUREA PAIVA e MIRIAN DOLORES

Teatro da TIJUCA

O PUBLICO APLAUDIU DE PE' O EXITO MONUMENTAL DA COMEDIA MUSICAL

GENTE BEM DO MORRO

A MAIOR CRIAÇÃO ARTISTICA DE GRANDE OTHELO

HOJE AS 21 HORAS — A PEDIDO OS MAIS UMA SEMANA

TEATRO COPACABANA

OS ARTISTAS UNIDOS apresentam

A MAIS DIVERTIDA COMÉDIA DO ANO

ACONTECEU NAQUELA NOITE

"TARDE NOCTURNA"

DE MARC GILBERT SAUVAJON — DIREÇÃO DE GRAÇA MELLO — TRADUÇÃO DE LAURA SUAREZ

Hoje as 21,30 horas — Amanhã vesperal as 16 horas

DR. EDMUNDO BLUNDI

DOENÇAS PULMONARES — RAIOS X — FOTOGRAFIA (Adultos e Crianças)

Chefe do Clinica do serviço de Tisiologia da Policlinica Geral do Rio de Janeiro e da Faculdade de Ciências Medicas da Universidade do D. F. — Rua Alcindo Azevedo, 31, 2.º andar Tel. 22-4961 (Marcar hora) — Residencia — 36-1791

"CANTINA FRASCATI"

O recanto mais agradavel de Copacabana, com grande terraço com vista para o mar, ambiente selecionado. Musica suave com o famoso KARL LOEFFLER e seu conjunto BEIRA MAR

Pista de Dança

Cozinha Internacional

Aberto até as 5 horas da madrugada

AV. ATLANTICA, 4.066 - LEME - TEL. 37-1710 - 37-1922

TEATRO TBC DE COMEDIA

No TEATRO GINÁSTICO

AV. GRAÇA ARANHA, 187 — Reservas: 424521

HOJE AS 21 HORAS

"A CASA DE CHA' DO LUAR DE AGOSTO"

De JOHN PATRICK — Trad. M. da Silva e R. Alvim

Com ITALO ROSSI, MILTON MORAES, FREGOLENTE, EUGENIO KUSNET, SERGIO BRITO, OSCAR FELIPE, MARIA HELENA, CELIA BIAR, NATALIA TINBERG, MAURO MENDONÇA — Direção de MAURICE VANEAU

Walter DAVILA Follies

CHEZ COPACABANA

Com NADIA MARIA, CARLA NELL, ELOINA

Direção dos IRMÃOS MARINHO

HOJE AS 20,20 E 22,20 HORAS

EVA NO SERRADOR

RESERVAS 47-6442

"vê se me esqueces"

IRRESISTIVEL CRIAÇÃO CÔMICA DE EVA

HOJE AS 21,15 HORAS

EVA NO SERRADOR

RESERVAS TEL. 47-6442

adorável! usada! famosa! luxuriante! ebúlide! irresistível! amorosa!

LOTARIA

NO ORIGINAL DE LUIZ IGLEZIAS

UMA COMÉDIA DE MAUS COSTUMES

ESTREIA DIA 7 AS 21 HORAS

SINGER USADAS

Vendemos otimas maquinas SINGER recondicionadas, das antigas 3 gavetas — 12 anos de garantia — Cr$ 5.200,00 entradas de Cr$ 200,00 e Cr$ 300,00 mensais. Preço mais barato para quem comprar à vista. Tambem compramos maquinas usadas de qualquer marca.

RUY MAFRA & IRMÃO — RUA ESTACIO DE SA, 165-A — LARGO DO ESTACIO — TELEFONE 28-2547 — "Cumprimos o que anunciamos"

TEATRO Alda Garrido

Homenagem Que se Impunha

AINDA não foram prestadas a Armando Gonzaga todas as homenagens que êle tanto merece. Questão de tempo. De oportunidade. De estudo. De exame de sua obra dramática. Apenas isto. Mais cêdo ou mais tarde, pouco importa, quando o pensamento nacional estiver mais amadurecido, quando quisermos cuidar melhor dos nossos valores incontestáveis, quando desejarmos descobrir a verdade sobre os grandes teatrologos brasileiros de modo independente e livre das influências estranhas ao nosso ambiente, a juizo, raciocinio e conclusão propria, sem receio de controversia, sem medo de contestação, distante da periferia da ordem literaria estabelecida, sem submissão ao discernimento alheio, sem sujeição à idéia que não nos pertence; quando encontrarmos a nossa timidez ingenita, a nossa dúvida nativa, nossa desconfiança cabocla; quando ganharmos a maioridade intelectual, aí então, sem mais qualquer hesitação, ou mais qualquer temor, sem outra qualquer espécie de receio ou de perigo, diremos bem alto para que ressoe no mundo inteiro que pelo teatro de Armando Gonzaga podese reconstituir a sociedade do Brasil desta primeira metade do século XX.

A Sociedade Brasileira de Autores Teatrais, atendendo a uma deferência tôda carinhosa e especial do Prefeito do Distrito Federal, vem de indicar o nome do saudoso teatrólogo para patrono da sala de espetaculos de Marechal Hermes. A escolha não podia ser mais acertada e justa. Justa e acertada, repetimos, porque Armando Gonzaga, que se imortalizara na sua humildade de simples comediografo criador de almas palpitantes, de seres humanos simplórios, como êle fora em vida; que jamais teve as glórias acadêmicas para incensá-lo, rompe os grilhões do esquecimento, quebra as grilhetas do olvido para conquistar a perpetuidade pelo reconhecimento unânime dos seus ex-companheiros que o guardam na admiração e no coração sempre lembrado.

Nenhuma outra manifestação mais significativa talvez lhe agradasse tanto e tanto pudesse evocar a sua personalidade de escritor teatral que a fachada de um teatro. E' exatamente aí que se deve pôr um seu nome, tão representativo da nossa dramaturgia como qualquer outro glorioso do passado, já imarcessivel pela veneração dos seus póstumos. Se outras tantas homenagens que hão de prestar à sua memória venham a ser retardadas pelos motivos já expostos nesta cronica, basta essa que se promoverá dia 4 de agosto corrente como marco da imortalidade que se havia imposta em pleno fulgor da existencia. Restava lhe tão só a honra do consenso num pronunciamento publico de repercussão que atingisse à posteridade.

Fora do PALCO

Notas de Pernambuco

1 Integrando o programa social do II Congresso Pernambucano de Odontologia, o Teatro da Universidade Católica representou, sob a direção de Valter de Oliveira, no Santa Isabel, "Apenas Uma Cadeira Vazia", farsa em 3 atos do nosso confrade Hermilo Borba Filho.

2 Com três espetaculos, no Santa Isabel, com "O Homem Que Volta", de Berliet Jr. e Celestino Silveira, comemorou o seu 3º aniversario o Teatro do Funcionario Publico, pertencendo ao Departamento Cultural da Associação Pernambucana dos Servidores do Estado, dirigido por Arlindo Silva.

3 Com a participação de Procópio Ferreira, a Associação dos Cronistas Teatrais de Pernambuco promoveu, no Teatro Marrocos, uma mesa-redonda para debate de problemas atinentes ao teatro.

4 Alberique Xavier do elenco do "Drama do Calvário", dirige a encenação da peça de sua autoria, intitulada "Homem de Negócio", para o Teatro de Amadores Samuel Campelo.

5 Foi reorganizado o Teatro de Amadores de Caruaru, tendo à frente Carlos Guerra, João Tabosa, Wilson Freitas, etc. O início das atividades para hoje, amanhã e depois, com a representação de "Deus", de Renato Viana, no Teatrinho do Colégio de Caruaru.

Campanha Dos Mil Sócios

A diretoria do Sindicato dos Atores Teatrais, Cenografos e Cenotecnicos do Rio de Janeiro aguarda o pronunciamento sôbre o nome do sindicalizado cujo número de ordem de registro no quadro social seja 1.000, para homenageá-lo por haver atingido à meta visada nesta já plenamente vitoriosa campanha que com certeza prossegue em busca do maior associado quanto possivel até janeiro vindouro, sempre tendo em qualquer tempo.

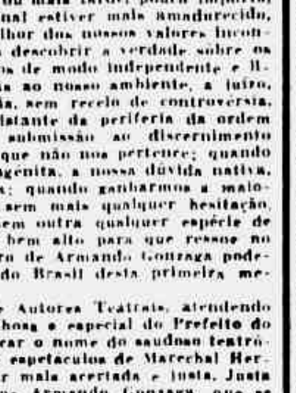

Volta "D. Xépa"

Pela terceira vez, sabe, hoje, ao palco do Rival, para mais uma temporada pela Cia. Alda Garrido, a comédia de Pedro Bloch — "D. Xépa" que tem a interpretá-la desta feita Alda Garrido (chefe), Delorges Caminha, Francisco Dantas, Graciinda Freire, Terezinha Lopes, Jorge Ferreira, Dulcina Costa Monteiro Carvalho, Geraldo Gamboa e Cleusa Moura.

Teatro de Cultura de Natal

Sob a direção artistica de Valter de Oliveira, sabado proximo, 4 do mês corrente, terá a inauguração dos suas atividades no Teatro Carlos Gomes, da capital norte-riograndense, o Teatro de Cultura de Natal, levando à cena "Candida", de Bernard Shaw, por cuja iniciativa amadoristas são responsaveis figuras de prestigio da sociedade natalense como o ator e escritor e folclorista Luis da Câmara Cascudo, engenheiro Wilson Miranda, ex-prefeito da cidade, medicos Ebelvino Cunha, Genibaldo Barros e Pedro Coelho Salles, comerciantes Agnaldo Vasconcelos, Sergio Severo, Durval Paiva e Rui Paiva, e o teatrologo Meira Pires.

6 MESES DE SUCESSO!

O Público exige E O ESPETÁCULO CONTINUA!

AGORA A COISA VAI!

☆ SILVA FILHO
☆ SIWA
☆ PEDRO DIAS
☆ MODESTO DE SOUZA
☆ CAZARRÉ FILHO

ATRAÇÕES
MERCEDES BATISTA E SEU BALLET
OLGA SALVINI • EDSON GILL

MAIS DE 60 ARTISTAS!
ISA RODRIGUES • LA RANA • ESTHER TARCITANO • MARIA QUITERIA • NORMA PERACCI • MARA MURCE

teatro JOÃO CAETANO

Hoje às 20 e 22 Horas – Preços Popularíssimos

SABE O QUE É O COYOTE?

E um bandido do Far West? Um personagem lendario, honesto, justiceiro... e romantico? O COYOTE é admirado por mulheres, homens, jovens e velhos. Voce será um de seus adeptos e admirador. Se voce é curioso e gosta de aventuras, não deixe de conhecer o COYOTE. Não se arrependerá. Peça O COYOTE, a nova revista mensal de êxito internacional nas bancas de jornais. Sua leitura é entusiasmante.

RELAÇÕES HUMANAS E LIDERANÇA ENSINADAS ATRAVES DE FILMES CINEMATOGRAFICOS

Terão inicio nos dias 2 a 6 do próximo mês de agosto, as novas turmas do curso de Relações Humanas e Liderança, mantidas pelo Prof. Louis F. James.

Este curso que vem despertando grande interesse tanto no Rio quanto em São Paulo, coligiu em conferencias ilustradas pelo prof. James, que é diplomado por varias Universidades Norte-Americanas, o curso ensina a tecnica de lidar com outras pessoas, explicando detalhadamente o autocontrole e a analise de pessoas desajustadas e como remediá-las. O desenvolvimento da personalidade e a higiene mental e sua importancia nas Relações Humanas; a felicidade na vida conjugal, como vencer o medo, a preocupação, o crime e o raticor.

A fim de fazer o curso mais eficiente, o Prof. James usará a educação visual, e, em conjunto com as suas conferencias, estrará filmes que vieram das Universidades Norte Americanas, onde êle estudou, e que com êle cooperam no preparo dêste curso e o seu desenvolvimento.

Estes filmes mostrarão alguns exemplos de pessoas desajustadas e como lidar com elas, e, também, como desenvolver o bom comportamento dos filhos ao educá-los no lar, para enfrentar a vida.

Aulas em Copacabana e no Centro. Matriculas na Av. Churchill 109, sala 703, tel. 52-1202.

"REPORTER ULTIMA HORA" — 43-2241

MISTÉRIO MAGAZINE

de ELLERY QUEEN

AS MELHORES HISTORIAS POLICIAIS DE TODOS OS TEMPOS

Já se encontra em tôdas as bancas o número dêste mês

A NAÇÃO em Marcha

ALFREDO TOMÉ

CORAGEM DE VETAR

O prefeito Negrão de Lima é, positivamente, a maior revelação do govêrno do sr. Juscelino Kubitschek. Assumiu a Prefeitura na hora exata em que a insânia e o impatriotismo de algumas administrações anteriores colocaram a municipalidade em condições de quase insolvência, apesar de arrecadação orçamentária superior a dez bilhões de cruzeiros. S. excia. vem revelando extraordinário espírito público, inflexibilidade no trato dos instrincados problemas do Distrito Federal, realismo quando informa o público da dramática precariedade em que encontrou a Prefeitura e profundo senso de responsabilidade e austeridade quando exerce o poder de seu alto pôsto. O simples fato de proibir quaisquer nomeações já é um presente de luxo para o martirizado povo carioca. Acrescente-se a recente determinação de dar atribuições e horário integral a tantos funcionários que só assinavam o ponto ou nem isso e teremos excelente quadro complementado pelo seu corajoso veto ao aumento do funcionalismo aprovado pela Câmara de Vereadores. S. Excia. age acima das injunções de amizade ou partidárias, dou a quem dou. O prefeito Negrão de Lima é o objetivação do promessa do presidente da República de fazer um grande govêrno. Muito bem.

Lagoa

Está de parabéns a Sociedade dos Amigos da Lagoa Rodrigo de Freitas. Na sua primeira reunião, valores da categoria de um Mauricio Joppert e Saturnino de Brito debateram os problemas inerentes a êsse maravilhoso logradouro. Determinou-se uma ação prática em tôrno das autoridades responsáveis e permanente fiscalização das promessas oficiais. Aproveitando a pequena lembrança criou-se um departamento encarregado de cuidar exclusivamente das lagoas do Distrito Federal. Por que não entregar a sua direção à competência e à experiência da engenheira Berthe Leitchic, inegàvelmente um dos nos Relativos, absorvendo por completo o interêsse do mercado de valores e depois a instituição dos leilões dos ágios e outras portarias relativas ao mercado de câmbio surgiu a chamada Operação Triangular, que proporcionam juros que variam de 25 a 37%. Não só os bancos tradicionais fazem êsse gênero de operação. Também as pequenas casas bancárias promovem operações no máximo até Cr$ .... 100.000.00, garantindo para o capitalista incauto que, sendo a operação feita até essa importância, "tem a garantia da SUMOC, a exemplo do que já ocorreu em relação a alguns bancos que, tornando-se insolventes tiveram os depósitos até Cr$ 100.000.00 garantidos pelo Banco do Brasil. Essa operação é chamada de Sumoquianha, pois, para fazê-la terão os seus agentes ou corretores de recorrer a muitas casas bancárias.

Operação Triangular

Do avolumar de fatos imprevistos, que enfraqueceram sobremodo o mercado de capitais, como o aparecimento de títulos da dívida pública com pagamento de juros mensais e negociados nas bôlsas oficiais de valores a cotações muito vantajosas, o lançamento dos Bônus Relativos, absorvendo por grandes valores da equipe de técnicos da Prefeitura e uma capacidade comprovada à base de "idoneidade" Seria uma nomeação certa para um cargo certo. Nada de politicagem, entregando a sua direção a pessoas inteligentes.

Penúltimas

O Ministério da Fazenda publicou, há dias, uma nota fixando o crédito bancário. "Não se pretende, absolutamente, restringir o crédito legítimo, necessário ao financiamento da produção, mas tão sòmente impedir que atividades de mera especulação desviem recursos para negocios contrários ao interêsse da coletividade". E o que afirma a nota, da mesma forma que inúmeras notas de gestões ministeriais de outros govêrnos tem afirmado. Vamos ver se, desta vez, e fazemos sinceros votos para tanto, esta nota deixa de ser, como as outras, a penúltima.

TRATAMENTO MAIS HUMANO DESEJAM AS MERENDEIRAS

As merendeiras das escolas públicas da PDF (cerca de 400) vão se dirigir ao Presidente da República, na próxima sexta-feira, a fim de fazer um apêlo, no sentido de que regularize a sua situação, pois além de não figurarem no quadro do funcionalismo, percebem salários ínfimos, que variam de 200 a 700 cruzeiros.

— Essas criaturas — disse o sr. Rabi Rezende, diretor do programa "Agência de Empregos Domésticos" da Rádio Mauá, quando estêve na redação de ULTIMA HORA a frente de numerosa comissão — além de prepararem, com carinho especial, a merenda destinada às crianças que frequentam as escolas da Prefeitura, são obrigadas a trabalharem como serventes. O salário que recebem não chega, sequer, para se trajarem com decência.

— Entregaremos ao Presidente Juscelino Kubitschek — concluiu — amplo memorial, no qual expomos, em seus mínimos detalhes, a vida angustiosa das merendeiras. Confiamos, pois, na ação do govêrno em favor dessas abnegadas mulheres que dedicam parte de sua vida à infância.

No Rio o Presidente da American Cofee

Procedente de Nova York, deverá chegar hoje, pela manhã, ao Rio, o Sr. Francis M. Kurtz, presidente da companhia norte-americana American Cofee Company, especializada na compra e venda de café (principalmente). O Sr. Francis Kurtz fará observações sôbre os mercados produtores de café do Rio e de São Paulo, para onde irá brevemente, bem como entrará em contato mais estreito com os principais cafeicultores em nosso país. O presidente da Cofee Co. é uma das grandes fortunas dos Estados Unidos e vem ao Brasil tratar de negócios ligados com a American pois como se sabe, aquela companhia serve de intermediário para a exportação, no mercado internacional do café brasileiro.

Por outro lado, parte amanhã viajando pela "Clipper da Paz" American com destino a Caracas o vice-presidente e publicitário da Sears Roebuck Co. Sr. James Worthy, que estêve no Rio durante alguns dias tratando de negócios.

No Mundo Dos NEGÓCIOS

Porta-Voz do IBC Confirma a Revelação de ULTIMA HORA:

QUATROCENTAS E VINTE MIL SACAS DE CAFÉ FORAM MOVIMENTADAS IRREGULARMENTE

Junto a elementos do comércio de café desta capital, bem como no IBC, teve repercussão a nota que ontem divulgamos, relativa ao desvio de 420 mil sacas de café da praça do Rio. Um porta-voz do IBC declarou a ULTIMA HORA que em realidade não se trata de café exportado para o exterior (contrabando) ou remetido para outros portos.

Segundo a versão desse porta-voz, as 420 mil sacas foram movimentadas quando deviam estar retidas. Parte desse café foi normalmente exportado, e parte se destinou ao consumo interno do Distrito Federal.

Declarou ainda que se verificou, na verdade, haver certo erro de cálculo, no que se refere às estatísticas de consumo no Distrito Federal. Confirmou, porem, a existência de fraude do café-papel, que estaria sendo praticada ha muitos anos, inclusive com a utilização de pilhas ôcas.

Relativamente aos prejuízos para a economia nacional, que a liberação franca de cafés no pôrto do Rio acarretava, o referido porta-voz frisou que os mesmos eram consideráveis. Exemplificando, salientou que em Santos já se encontra café do Paraná, armazenado há sete meses, aguardando liberação, pagando juros bancários de financiamento correspondentes a 1% ao mês (cerca de Cr$ 20,00 por saco ao mês).

Com o anterior regime, de liberação franca, os cafés encaminhados para o pôrto do Rio davam margem ao exportador de fazer ofertas no exterior por menos preço-ouro, visto que não eram onerados com as despesas cumulativas correspondentes aos juros de financiamento, armazenagem, etc. Estabelecia-se assim um regime de competição desleal para com os demais portos, com evidentes prejuízos em divisas para o país, porque êsses cafés, custando menos poderiam ser também oferecidos por menor preço.

Próxima Assembléia da Câmara Portuguêsa

Foi convocada uma assembléia geral extraordinária dos membros da Câmara Portuguêsa de Comércio e Indústria desta capital para o dia 10 de agôsto próximo, a fim de se proceder a eleição dos cargos criados para os diferentes órgãos da entidade, nos termos do novo Estatuto.

Tendência Para a Alta do Dólar: Cr$ 77.50

Nos últimos dias, o dólar tem demonstrado tendência para a alta das cotações no mercado livre de câmbio. Ontem, a moeda norte-americana era vendida, pelos bancos particulares, a Cr$ 77.50 e comprada a Cr$ 75.50. Após a reação demonstrada no mercado, a mais baixa cotação alcançada pelo dólar foi de Cr$ 70.00 para venda e Cr$ 71.00 para compra.

Será Revogada a Decisão Que Elevou os Ágios Mínimos

O ministro da Fazenda desmentiu ontem que se cogitasse da modificação dos ágios mínimos, resultante da decisão já antiga do Conselho da SUMOC e cuja execução fôra sustada.

Segundo nota distribuída à imprensa pelo gabinete do sr. José Maria Alkmim, aquela decisão do Conselho da SUMOC, se revogada, não tendo portanto qualquer fundamento notícias que circulam a respeito nos círculos economico-financeiros do Rio e de São Paulo.

Eleições no Sind. Das Emprêsas Aeroviarias

Está havendo certa expectativa em tôrno das próximas eleições para renovação da diretoria do Sindicato Nacional das Emprêsas Aeroviarias, que serão realizadas no dia 6 de setembro, próximo.

Suez: Nenhum Reflexo em Nosso Mercado Financeiro

Não tiveram maiores reflexos junto aos círculos financeiros desta capital e de São Paulo, os acontecimentos ligados à questão do canal de Suez. Como se sabe, a decisão do governo egípcio provocou na Bôlsa de Londres e em Nova York prejuízos calculados em 100 milhões de esterlinos. As baixas foram sentidas particularmente nos papéis das companhias petrolíferas que transportam seus produtos pelo Canal de Suez. Somente três dessas companhias, consideradas as mais importantes — British Petroleum, Burman Oil e Shell — perderam 80 milhões de libras. No Brasil, porem, não são feitos negócios em Bôlsa com os valores estrangeiros e dessas condições e fato nenhuma influência determinou em nosso mercado financeiro.

Cotações (Rio e São Paulo) de Ágios Sôbre US$-USA

No leilão de diversas novas realizado nesta capital, os ágios sôbre dólares norte-americanos mantiveram certa estabilidade. Foram as seguintes as cotações (mínimo e máximo) do Rio e de São Paulo, que publicamos para efeito de confronto:

	Rio		São Paulo	
	Mínimo	Máximo	Mínimo	Máximo
1.º Leil.	64,30	71,00	66,10	66,40
2.º Leil.	66,40	66,10	67,00	66,00
3.º Leil.	100,10	153,70	148,00	151,00
4.º Leil.	190,00	190,00	195,00	195,00
5.º Leil.	236,00	263,00	241,00	241,00

Faça do BANCO DELAMARE S.A. O SEU BANCO
As melhores taxas de juros
Expediente das 9 às 18 horas

REPORTER "ULTIMA HORA" — 43-2241

Novas Instalações da CASA NENO

RUA LARGA, 171

Dia 4 do corrente mês, as 9 horas da manhã, inaugurar-se-ão as novas instalações da **CASA NENO** a RUA LARGA, 171. Convidam-se os clientes e amigos da tradicional firma varejista do comercio carioca a conhecer esta importante loja da cadeia de lojas da **CASA NENO.**

Aos presentes será distribuida uma lembrança comemorativa.

compre melhor em Niterói

a sua máquina de costura

À Vista ou A Prazo - até 24 prestações - Venha Hoje Mesmo buscar a sua máquina de Costura. Temos a Sua Escolha das Melhores Marcas: **LEONAM, PRINCEZA, ELITE e HARTENSTEIN,** com ou sem Motor, tipo de 5 gavetas, de gabinete, ou manual. Com assistência Mecânica Permanente. Mantemos Estoque Completo de peças e acessórios.

Rua Coronel Gomes Machado, 113 Niterói

"Ôba!"

Agora... em 2 tamanhos!

Garrafa normal Cr$ 3,00

Nova garrafa grande Cr$ 4,00

A mesma pureza...
O mesmo sabor...
A mesma qualidade!

BEBA Coca-Cola MR

Fabricantes Autorizados: **COCA-COLA REFRESCOS S/A**
Rua Conde de Leopoldina, 686

NA RETA final

WILSON DO NASCIMENTO

* Adil, um "Bicho-Papão"
* Sancy, um Grande Nome!
* Braga e Licinio Dão Duro

1 — Adil não pode andar melhor. Parece um potro e sua disposição e a mesma dos seus melhores dias. Manuel Branco olha feliz o excelente filho de Epigram e diz para o reporter: "Voce quer saber de uma coisa? Podem ganhar do meu cavalo, mas que para isso terão de correr de verdade, não tenho a menor duvida. Adil vai progredindo, como um autêntico campeão que é, e, cada semana que passa, mais gosto dele. Bem sei que Manganga e Tatan são craques na acepção do termo e que o Timão possui uma campanha meritoria. Mas, sabe de uma coisa? Começo a olhar o campo do G. P. "Brasil", recordo-me daquela derrota do ano passado, para o Manganga, penso, depois, no êxito sôbre o Tatan e chego à conclusão de que o meu "pelizo" vai dar uma "canseira" nêles... Desta feita levamos uma vantagem sôbre o extraordinario "demolidor" do "Sweepstake" de 1955: êle tem mais um ano pela frente, com altos e baixos em sua severa campanha, ao passo que o nosso Adil, depois de um contratempo, pode ser preparado com muito carinho". O grande Manuel Branco — um dos melhores treinadores já aparecidos no país — continuou a "bater-papo" e, confessamos, sem a menor preocupação, olhando-nos mais como velhos amigos que somos e não como reporteres, em plena e emocionante semana do G. P. "Brasil". O mestre do "entrainement", uma garantia para os apostadores pela sua competencia e correção, e um homem simples e bom. Sua modestia chega às raias do inacreditavel, já que Manuel Branco parece esquecer completamente que tem revelado grandes campeões, que seu nome é, hoje, um patrimonio do turfe nacional. Fala de Gualicho e de Adil com a tranquilidade que sempre o caracterisou e quem não o conhece pode pensar, até, que o velho e simpatico Branco está se referindo a mansos cuidados por outros preparadores. No intimo, bem no intimo, onde poucos de seus amigos penetram, Manuel Branco leva de "barbada" o Adil. Mas isso êle não diz a ninguém e muito menos a qualquer reporter, por mais amigo que seja. Adil é um "bicho-papão", por suas boas qualidades e porque o Manuel Branco é um profissional que sabe bem o que faz.

2 — Este Grande Prêmio "Brasil" de domingo vai quebrar todos os recordes, mas de uma forma espetacular. Continuando na serie de notas sôbre os principais pareiheiros anotados, queremos, agora, falar de Sancy, o craque frances que vem de levantar o G. P. "16 de Julho" e que irá à prova do "Sweepstake" com uma das melhores passadas para o milhão e oitocentos mil cruzeiros. Poucos acreditam nas possibilidades do pupilo de Miguel Gil, mas a verdade é que nêle os azaristas encontrarão a sua indicação, mais acertada. Cavalo de regias correntes sanguineas, melhorando a olhos vistos, parecendo agora ter encontrado a perfeita aclimatação, Sancy aparece no campo do G. P. "Brasil" como um dêsses "out-siders" que as vezes levantam as provas importantes. Emygdio Castillo estava eufórico na manhã de segunda-feira na Gavea, enquanto, tranquilamente, assistia aos exercicios dos outros campeões. O famoso e habil brideo chileno esta encarando com otimismo as possibilidades de Sancy e, por outro lado, sabe perfeitamente que poderá correr descansado, sem as preocupações que irão afligir o Bonifacio Castro, o Artigas e o Lodegar Gonçalves sendo, assim, um "franco atirador" no "Sweepstake". Aos azafistas recomendamos o Sancy, no Grande Prêmio "Brasil".

3 — Edgard Pereira Braga, o ativo diretor do Jockey Club, responsável pelo importante setor que é o hipodromo, tem trabalhado com muito carinho e dedicação, de maneira a que não falte nada no dia da maior festa do turfe sul-americano. Diariamente o sr. Pereira Braga chega cêdo ao prado, determina varias providências e que com isso garante não apenas uma parte do sucesso da semana festiva do nobre esporte, como, sobretudo, assinala, tambem, um êxito pessoal. Licinio Salgado, administrador do hipodromo e um trabalhador infatigavel, é o braço direito do diretor, colaborando, ativamente, para que tudo corra da melhor forma. Parabéns a ambos.

OSWALDO ULLOA FICOU ENTUSIASMADO COM O TRABALHO DO FRANCÊS:

DHANOUS FÊZ OS 200 FINAIS EM 13" 1/2

EM um banco das Tribunas dos Proprietários estava o "Estado Maior" do Verde e Preto. Os Senhores Enrico Solanês e Otávio Guerrero palestravam com Pedrinho Gusso, interessados que estavam em assistir aos trabalhos do craque francês Dhanous, adquirido recentemente pelo jovem turfista Miguel Guerrero, filho de um dos titulares do "Stud", para competir na maior prova do turfe sul-americano. Durante algum tempo tivemos oportunidade de palestrar com o Senhor Enrico Solanes a respeito do estado do animal, enquanto Pedrinho Gusso se dirigia ao "paddock" para cuidar do cavalo, que deveria entrar na raia dentro de alguns instantes para trabalhar. E Otávio Guerrero acompanhou o preparador, atilando por se inteirar dos ultimos detalhes referentes ao exercicio.

Está Muito Bem o Cavalo

— "Como você sabe", começou o Sr. Solanes, "este alto o Verde e Preto estava ausente do G. P. "Brasil", embora tivéssemos oportunidade de estar fortemente com entusiasmo pelas cores de Miguel, pois o Dhanous é de sua propriedade e correrá com sua jaqueta."

— "O cavalo está se dando bem no Rio?" perguntamos em seguida.

— "Maravilhosamente bem", retrucou o titular do "Stud" da farda verde e preto em listras horizontais." O que mais alima a todos nós, que vamos torcer pelo Miguel, é exatamente o estado do craque francês. Havendo chegado à Gavea ha quinze dias exatamente, demonstrou nada haver sentido da longa viagem que fez, com demorada etapa por New York, horas seguidas no bojo de um avião. A maior prova de sua boa disposição está na maneira porque o cavalo come. Tem um excelente apetite e devora 24 quilos de alimento! Está pronto, lustroso, alegre e acredito que trabalhe bem na manhã de hoje. E' um cavalo de classe que poderá fazer boa figura."

E interrompemos então nossa palestra, pois Dhanous se dirigia a pista, com Osvaldo Ulloa "up" para o seu exercicio. Gusseinho e Otavio Guerrero ficam então para a roda dos Socios de hipismo e proprietarios preparados para o exercicio do craque. Dhanous trabalhou na pista de areia a distancia da prova em que teria que competir dentro de instantes.

Bom Exercicio

Terminado o trabalho veio então o piloto andino procurar o Sr. Solanês e comunicar-lhe os resultados. Nesse momento nosso repórter fotográfico fixou o flagrante que ilustra esta reportagem. "Mestre" Ulloa estava satisfeitissimo e iniciou suas impressões deste modo:

— "Muito bom o estado do cavalo francês. Registei seu exercicio: fez os 3.000 metros em 208" e apertei-o nos últimos 2.400, registando-os então, pelas marcas que acabei de conferir com o Gusso, com 106" para a milha final e os últimos 200 metros em 13" e meio! Os primeiros 1.000 metros foram corridos em 72", sem exigir!"

— "E' a primeira vez que Dhanous corre na areia?" Foi a nossa pergunta.

— "E' exata", afirmou-nos Osvaldo Ulloa. "Para um cavalo habituado a correr na grama, seu trabalho foi duravel para um terreno em que atuou pela primeira vez. Portanto, deverá render muito mais no ligeiro verde, no estado em que se encontra! Notei que Dhanous rende muito na final. Nos ultimos cem metros exigi-o um pouco e senti que o cavalo queria dar mais ainda! E' um cavalo valente e de fibra. E ainda: não gosta de chicote. Uma olhadela quando fê-lo sentir o laréo! Aliás são assim os cavalos europeus, pouco habituados a apanhar. Estou verdadeiramente satisfeito com a primeira demonstração de Dhanous" concluiu o excelente bridão andino que terá o encargo de pilotar o craque francês na maior prova do nosso turfe, no próximo domingo.

PROGRAMA de AMANHÃ

BARBADA DO DIA
Rembrandt

1.º PAREO — 1.400 metros — Recorde: PIRUETA 85"3/5 — Prêmios: Cr$ 70.000,00 — Cr$ 21.000,00 — Cr$ 10.500,00

	ANIMAIS	Ks	St.	Ct.	JOQUEIS	POSSIBILIDADES	Treinadores	Ult. performances	Dist.	Tempo	Pista
1—1	Tell	56	7	30	L. Diaz	Seu estado é excelente. P. vencer	E. Morgado	2.º p. Bill	1400	83	A/G
	Guajara	56	15	30	J. Tinoco	Reaparece muito bem. Chance	L. Ferreira	5.º p. Paulin	1400	87 1/5	AL
2	Locatario	56	11	60	N. Pereira	Fraco para o tropel. Só como azar	A. Feijo	4.º p. Bill	1400	83	AP
2—3	Rembrandt	56	9	25	J. Portilho	Aprontou a contento e p. vencer	J. S. Silva	2.º p. R. Nordeste	1400	86	A/M
4	Bomarchueco	56	10	50	D. Moreira	Seu estado é regular. C. azar serve	P. Silva	6.º p. Bill	1400	83	AP
5	Odraco	56	14	80	Jos. Baffica	Estão levando de "barbada". Será	M. Oliveira	5.º p. Lorient	1400	91	AP
6	Bili	56	8	80	D. Moreno	Turma forte para êste. N. gostamos	W. Costa	7.º p. Bill	1400	83	AP
3—7	Hospodar	56	17	60	J. Baffica	Muito cuidado com êste! Levam fé	M. Mendes	4.º p. R. Nordeste	1400	89	A/M
8	Oedro	56	6	80	P. Coelho	Fraco corredor. Achamos difícil	F. Schneider	9.º p. Breville	1500	96 4/5	AU
9	Rio Negro	56	3	40	O. Ulloa	Volta bem preparado e há fé	F. Freitas	2.º p. Tento	1300	81 3/5	AU
	Rob Roy	56	1	40	A. Cardoso	Vai debutar com soberbo exercicio	Idem	Estreante	—	—	—
4	10 Apetrecho	56	6	—	N/corre	Não correrá	C. Pereira	5.º p. Traquete	1600	85	AP
11	Tito	56	12	45	A. G. Silva	Atravessa boa fase. V. umas poules	S. Freitas	3.º p. Bill	1600	85	AP
12	Rimbaud	56	5	80	A. Xavier	No percurso do seu agrado. Chance	A. J. Martins	Estreante	—	—	—
	Estudantil	56	4	50	V. Pinheiro	O companheiro é melhor. C. azar	Idem	Estreante	—	—	—

Nosso palpite: REMBRANDT — Possui soberbo apronto para êste compromisso e deverá vencer.

Inimigo: TELL — Seu estado é excelente e possui grande chance na carreira.

Surprêsa: RIO NEGRO — Faz o seu reaparecimento muito bem preparado.

2.º PAREO — 1.400 metros — Recorde: PIRUETA 85"3/5 — Prêmios: Cr$ 60.000,00 — Cr$ 18.000,00 — Cr$ 9.000,00

1—1	Granã	58	2	20	J. Portilho	Cada vez melhor e tem chance	A. Morales	1.º p. Miss Cotia	1300	84 2/5	AP
2—2	Alhandra	58	1	25	D. Silva	Aprontou muito bem e p. vencer	L. Ferreira	8.º p. Granã	1300	84 2/5	AP
3—3	Piracema	52	6	50	I. Amaral	Fraca para a turma. Só como azar	F. Freitas	4.º p. Granã	1300	84 2/5	AP
4	Nega Fulô	50	3	50	M. Alves	Forçando a turma. Não acreditamos	W. Costa	5.º p. Granã	1300	84 2/5	AP
4—5	Miss Cotia	54	7	30	D. Moreno	Apresentou melhoras e é vencer	E. Caminha	2.º p. Granã	1300	84 2/5	AP
	Bagatelle	58	5	30	N. C. Pereira	Chovendo a sua chance aumentará	Idem	10.º p. Fenix	1500	98	AP
	Hollands	50	4	30	J. Baffica	Nesta turma pouco deverá pretender	Idem	3.º p. Granã	1300	84 2/5	AP

Nosso palpite: GRANÃ — Tudo a seu favor e é a fôrça. Deve ganhar.

Inimigo: ALHANDRA — Possui soberbo trabalho para êste compromisso. Pode vencer.

Surprêsa: MISS COTIA — Tem demonstrado melhoras e poderá derrotar nossas preferidas.

3.º PAREO — 1.300 mts. — Recorde: FARINELLI 79"3/5 — Prêmios: Cr$ 60.000,00 — Cr$ 18.000,00 — Cr$ 9.000,00

1—1	Sila	52	11	30	M. Alves	Trabalhou bem e é a fôrça. Dai	C. Cabral	2.º p. Hamptonia	1200	75 2/5	A/P
	Sica	58	4	30	L. Lins	Regula com a companheira. Chance	Idem	5.º p. Labelle	1400	91	AU
2	Igia	52	14	100	O. Rosalvo	Fraca para o tropel. Não gostamos	M. Oliveira	9.º p. Ivy Rock	1400	90 3/5	AU
3	Habilla	52	12	80	N. C. Pereira	Outra que pouco deverá pretender	R. Freitas	7.º p. Suely	1200	—	AU
2—4	Rubi Cachã	58	15	40	J. Portilho	Estão levando de "barbada". Olho	A. Feijó	2.º p. Ivy Rock	1400	90 3/5	AU
5	Sans Gene	58	8	80	A. Marçal	Seu estado é regular. No placê	J. W. Viana	6.º p. Fairy Tale	1200	81 1/5	AP
6	La Reine	58	9	50	D. Moreno	Progrediu algo. Vale umas poules	E. Caminha	5.º p. Hamptonia	1200	75 2/5	AU
	Hulha Branca	58	2	50	A. Reis	Regula com a companheira. Dai	Idem	6.º p. Thebas	1500	96	A/P
3—7	La Pyramide	58	10	25	C. Morgado	Vem preparada de S. Paulo. Cuidado	J. P. Gomes	Estreante	—	—	—
8	Dumba	58	6	60	A. Nascimento	Bastante veloz e poderá assustar	A. Moreira	8.º p. Fairy Tale	1200	81 1/5	AU
9	Lea	52	7	50	J. Baffica	Forçando a turma. Não acreditamos	G. Feijó	3.º p. Thebas	1500	96	A/P
	Memoria	56	5	50	D. Moreira	Bem situada no percurso. Chance	Idem	Estreante	—	—	—
4	10 Sepia	52	13	60	R. Garcia	Trabalha bem mas não confirma	C. Ribeiro	7.º p. Ivy Rock	1400	90 3/5	AU
11	Heroesa	58	1	35	B. Alves	Reaparece bem preparada. Olho	M. Mendes	11.º p. Hamptonia	1200	75 2/5	AU
	Comedienne	52	16	35	C. Paranhos	Fraca para o tropel. Não gostamos	Idem	8.º p. Ivy Rock	1400	90 3/5	AU
	Inefável	56	3	35	V. Pinheiro	Possui soberbo trabalho. Cuidado!	Idem	Estreante	—	—	—

Nosso palpite: LA PYRAMIDE — Vai debutar com soberbo exercicio e é a fôrça. Deve vencer.

Inimigo: SILIS — Outra que vai a raia bem preparada e poderá vitoriar-se.

Surprêsa: HEREUSE — E' uma "bala" e seus responsaveis contam vencer.

4.º PAREO — 1.900 metros — Recorde: ZORRO — 115" — Prêmios: Cr$ 70.000,00 — Cr$ 21.000,00 — Cr$ 10.500,00

1—1	Milico	60	9	30	D. Silva	Volta bem preparado. Poderá vencer	L. Ferreira	3.º p. Fellow	1200	75 1/5	AM
2	Ardoroso	52	8	60	J. Baffica	Apenas regular. Como azar serve	G. Feijó	Estreante	—	—	—
3	Pluca	58	8	80	R. Franca	Estão levando de "barbada". Olho	A. Corrêa	8.º p. Mofica	1200	78 1/5	A/M
3—4	Mandaguaçu	60	4	18	V. Pinheiro	Seu exercicio foi soberbo. P. ganhar	M. Mendes	Estreante	—	—	—
5	Regio	52	7	60	J. Portilho	Pouco deverá pretender. C. azar	W. Alfaro	8.º p. Mon Treco	1400	118 4/5	AU
6	Januário	54	10	80	A. Reis	Muito escondido. Cuidado com êle!	O. Lopes	9.º p. Mon Treco	1400	118 4/5	AU
1—7	Rapineiro	56	2	50	C. Morgado	Seu exercicio agradou. Tem chance	J. P. Gomes	3.º p. Refem	1500	96 3/5	A/P
8	Banki	60	14	80	H. Lima	Corre menos na areia. Azarão	H. Freitas	4.º p. Thesaurus	1500	96 3/5	G/P
9	Nuvem Azul	54	7	—	N/corre	Não correrá	F. Manuel	5.º p. Freia	1500	96	A/P
10	Igarata	58	13	—	N/corre	Não correrá	F. Schneider	8.º p. F.	1500	98	A/P
4—11	Garbo	54	12	—	N/corre	Não correrá	A. Barbosa	4.º p. Fellow	1200	75 1/5	A/P
12	Quartzo	52	11	60	M. Alves	Bem melhor agora. Boa poule	C. Ribeiro	4.º p. Nassau	1500	96 3/5	A/P
13	Fearless	58	1	30	Jo. Baffica	A distância agrada e do seu agrado	F. Caminha	11.º p. Nassau	1500	96 3/5	A/M
	Garka	52	8	30	N. C. Pereira	Perdeu uma corrida incrivel. Dai	Idem	3.º p. Feria	1500	96	A/P

Nosso palpite: MANDAGUAÇU — Possui soberbo trabalho para êste compromisso e não deverá perder.

Inimigo: MILICO — Volta muito bem e fracassando nosso indicado poderá vencer.

Surprêsa: GARKA — Muito escondida e "vai se atuar". Olho nesta.

5.º PAREO — 1.500 metros — Recorde: JONLE 92"1/5 — Prêmios: Cr$ 65.000,00 — Cr$ 19.500,00 — Cr$ 9.750,00

1—1	Fairy Tale	56	6	30	F. Irigoyen	Seu estado é ótimo e poderá repetir	A. Rosa	1.º p. Mistinguete	1600	102	A/P
	Thebas	52	7	30	J. Portilho	A companheira está melhor. Dai	Idem	1.º p. Silva	1500	96	A/P
2—2	Mistinguete	52	9	50	J. Tinoco	Corre menos na areia. Mesmo assim	A. Morales	1.º p. Hamptonia	1500	95 1/5	AU
3	Ivy Rock	50	2	60	M. Alves	Venceu muito bem e poderá repetir	J. Morgado	1.º p. Rubi Cachã	1400	89 3/5	AU
3—4	Capricieuse	55	2	50	G. Massoli	Estão capricchando com esta. Dai	Rostowrotzki	Estreante	—	—	—
5	Ogivinha	56	8	80	A. Marçal	No melhor de sua forma. P. vencer	J. W. Viana	4.º p. Mistinguete	1500	95 1/5	AU
6	Husa	52	5	40	I. Amaral	Aprontou a contento e tem chance	M. Mendes	5.º p. Fairy Tale	1600	102	A/P
4—7	Hamptonia	52	1	25	O. Ulloa	Vai bem e poderá vencer. Há fé	E. Caminha	2.º p. Mistinguete	1500	95 1/5	AU
8	Iritaca	58	4	60	R. Castro	Apresentou melhoras G. do percurso	W. Affiances	3.º p. Mistinguete	1500	95 1/5	AU
9	Inaiua	52	10	100	O. Rosalvo	Fraca para o tropel. N. acreditamos	M. Oliveira	6.º p. Mistinguete	1500	95 1/5	AU

Nosso palpite: HAMPTONIA — Sempre em progressos e contam vencer.

Inimigo: FAIRY TALE — Mantém sua ótima forma e vai tentar o "bis".

Surprêsa: HEREUSE — Reaparece bem trabalhada e gosta da areia. Olho.

6.º PAREO — 1.500 metros — Recorde: JONLE 92"1/5 — Prêmios: Cr$ 60.000,00 — Cr$ 18.000,00 — Cr$ 9.000,00

1—1	Quissamã	54	2	30	O. Ulloa	Reaparece em turma do seu agrado	F. Freitas	4.º p. Lapacho	1300	84 3/5	A
	Queixume	54	9	—	N/corre	Não correrá	Idem	4.º p. Guerreiro	1800	96 4/5	A
2	Dux	54	18	100	A. Reis	Pouco deverá pretender. Difícil	R. Barbosa	13.º p. Sucesso	1400	89	A
3	Sea Prince	54	15	120	A. Marçal	Fraco para o tropel. Não gostamos	I. Morais	11.º p. Bonsareal	1300	83 3/5	A
2—4	Sucesso	58	6	30	I. Lins	Continua muito bem e p. vencer	F. Morgado	1.º p. Kibar	1400	89	A
5	Bagé	58	19	35	V. Pinheiro	Bastante preparado e é perigoso	G. Feijó	3.º p. Fabiam	1500	95 2/5	A
6	Arandu	54	5	50	J. Portilho	Estão levando de "barbada". Será?	A. Feijó	1.º p. Obreiro	1300	82 3/5	A
7	Jerry	60	10	60	D. Moreno	Havia fé e falhou. Boa poule	W. Costa	6.º p. Romaneio	1300	82 1/5	G/M
3—8	Kibar	54	12	50	A. G. Silva	Bem no percurso e é vencer	S. Freitas	2.º p. Sucesso	1400	89	A
9	Seu Julio	54	11	60	Orn. Reichel	Turma "indigesta" para êste	A. Corrêa	3.º p. Bagé	1400	90	A
10	Farsista	54	4	80	B. Alves	Vai para "estourar". M. cuidado!	M. Mendes	8.º p. Hallaã	1200	78	A
11	Minopigro	54	18	100	H. Lima	Pouco melhorou. Não acreditamos	C. Pereira	8.º p. Romaneio	1300	82 1/5	G/M
	Haiti	56	1	100	P. Labre	Bem preparado e gosta do percurso	D. Cassas	10.º p. Sal Amargo	1900	230 3/5	A/P
4—12	Oviedo	56	14	40	N. Pereira	Vai debutar em soberbo apronto	S. D'Amore	Estreante	—	—	—
13	El Indio	60	7	30	N. C. Pereira	Pra soberba forma e poderá vencer	F. Caminha	7.º p. Sucesso	1400	89	A
14	Dourozinho	58	3	60	O. Moura	Esperam melhor corrida dêste	S. Morales	9.º p. Sucesso	1400	89	A
15	High Red	54	8	80	M. Alves	Está bonito mas correndo pouco	M. Salles	13.º p. Romaneio	1300	82 1/5	G/M
	First Love	60	13	80	J. Martins	Na raia pesada pode ser	Idem	5.º p. Romaneio	1300	82 1/5	G/M

Nosso palpite: QUISSAMÃ — Faz o seu reaparecimento em turma camarada e não deverá perder.

Inimigo: EL INDIO — Seu estado é o melhor possivel. Grande chance.

Surprêsa: BAGÉ — Anda muito bem e seus responsáveis contam vencer.

7.º PAREO — 2.200 metros — Recorde: TORPEDO 138" — Prêmios: Cr$ 80.000,00 — Cr$ 24.000,00 — Cr$ 12.000,00

1—1	Kayak	58	9	20	F. Irigoyen	Vem preparado de S. P. D. vencer	D. Ferreira	Mister Guri	1200	129 2/5	AP
2	Neon	60	10	50	D. Moreira	Chovendo a sua chance aumentará	W. T. Souza	6.º p. Revoltado	1900	122 3/5	AU
3	Spitfireson	54	12	60	J. Portilho	Nesta turma "vai apanhar bonet"	I. Morais	6.º p. Quiroga	1400	89 3/5	A/M
2—4	M. Vernon	58	13	25	H. Lima	Anda muito bem e p. do percurso	J. Lourenço	p. Revoltado	1900	122 3/5	AU
5	Fedro	58	3	50	G. Massoli	Seu exercicio foi bom. P. vencer	J. G. Gomes	3.º p. Zarik	1500	96 2/5	AP
6	Quintero	54	11	60	V. Pinheiro	Nesta turma deverá aguardar a vez	G. Feijó	1.º p. R. Prince	1400	90	AP
3—7	Revoltado	58	8	35	N. C. Pereira	Bem situado no percurso. Cuidado!	R. Barbosa	1.º p. M. Vernon	1900	122 3/5	AU
8	Fênio	56	5	60	J. Baffica	Fraco para o tropel. Não gostamos	E. Caminha	5.º p. Revoltado	1900	123 3/5	AU
	Lafogata	54	7	60	A. Reis	Regula com o companheiro. Dai	Idem	8.º p. Revoltado	1900	123 3/5	AU
4—9	Ilheo	56	2	40	F. Madalena	Bastante escondido mas anda bem	M. Cancio	Estreante	—	—	—
10	G. Sanders	56	4	50	A. Cardoso	é uma "bala" e poderá assustar	A. Corrêa	3.º p. Revoltado	1900	123 3/5	AU
11	Zig Zag	52	1	60	A. G. Silva	Mantem seu estado. No placê	M. Raphael	4.º p. Revoltado	1900	123 3/5	AU
	Aboy	54	6	80	I. Amaral	Reaparece bem preparado. Chance	Idem	2.º p. G. Sanders	1600	103 1/5	AU

Nosso palpite: KAYAK — Volta de São Paulo onde tem atuado com destaque.

Inimigo: MONTE VERNON — percurso do seu agrado. Pode vencer.

Surprêsa: REVOLTADO — Bem situado no percurso e poderá derrotar nossos preferidos.

8.º PAREO — 1.300 mts. — Recorde: FARINELLI 79"3/5 — Prêmios: Cr$ 60.000,00 — Cr$ 18.000,00 — Cr$ 9.000,00

1—1	John Fox	56	13	30	A. Nahid	Aprontou muito bem e é a fôrça	A. Neves	3.º p. Bebeto	1300	81 1/5	A/M
2	Chaen	52	1	60	D. Moreno	Seu exercicio foi regular. Dai	F. Caminha	7.º p. Spitfireson	1200	70 2/5	AU
3	Sardo	52	8	—	N/corre	Não correrá	M. Salles	18.º p. Bebeto	1500	89 1/5	A/P
2—4	Frade	60	12	50	V. Pinheiro	Pelo trabalho apresentado é o agrado	G. Feijó	9.º p. Bebeto	1300	90	A/P
5	Tio Pepito	58	2	35	J. Portilho	Anda "tiimdo" e levam fé. Dai	R. Carvalho	3.º p. Quintero	1400	90	A/P
6	Bebeto	60	3	—	Excluido	Excluido do páreo	P. Morgado	1.º p. Segrel	1300	81 1/5	A/M
7	Querelante	52	14	80	L. Lins	Fraco para a turma. Difícil	C. Tourinho	7.º p. Spitfireson	1400	91	G/U
3—8	B. Prince	60	10	40	A. G. Silva	Tem a seu favor o percurso. Dai	Ed. Coutinho	14.º p. Bebeto	1300	81 1/5	A/M
9	Embrulhão	58	15	60	P. Labre	Apresentou bom exercicio. T. chance	D. Cassas	15.º p. Bebeto	1300	81 1/5	A/P
10	Pandeiro	56	4	—	N/corre	Não correrá	F. Schneider	5.º p. Bebeto	1300	81 1/5	A/P
	Bolonha	51	11	60	J. Ramos	Nesta turma deverá aguardar a vez	Idem	1.º p. Admiravel	1300	84 4/5	A/M
4—11	Soluvel	58	9	40	J. Graça	Outro que anda bem e tem chance	P. Rosa	12.º p. Bebeto	1300	81 1/5	A/P
12	Segrel	54	8	25	A. Cardoso	No melhor de sua forma. P. ganhar	F. Marussi	2.º p. Bebeto	1300	81 1/5	A/M
13	Helix	56	5	45	R. Garcia	É bastante veloz e levam fé	M. Mendes	5.º p. Bebeto	1300	81 1/5	A/M
	Olenewa	58	7	45	A. Reis	Subiu de turma. Só como azar	Idem	3.º p. Furona	1400	91 3/5	AU

Nosso palpite: Atravessa boa fase e parece-nos ter chegado a sua vez.

Inimigo: JOHN FOX — Aprontou bem no percurso e contam vencer.

Surprêsa: TIO PEPITO — Anda muito bem e na distância poderá vitoriar-se.

NINHO LUIZ

Encontram-se, desde a madrugada de ontem, alojados no Hipodromo da Gavea, os craques argentinos Tatan e Ninho Luiz. Demoertto Bezerra foi o primeiro fotografo que conseguiu um "flash" do pilotado de E. Antunes, na prova maxima do nosso turfe. (1) Em cima: Tatan após um galope de reconhecimento da pista de areia, é segurado pelo seu treinador Pedro Gonsales, enquanto o "rabo" Cipriano dava-lhe o classico banho nas "duchas". (2) Ninho Luiz ainda aos "boxes" posando pela primeira vez no Brasil.

Betting-Duplo Acumulado
Cr$ 202.812,00
Para a reunião de amanhã, 5.ª feira, está acumulado o "Betting-Duplo", na importância de Cr$ 202.812,00

Astenia Sexual
Vitamol revolucionou a Medicina, descobrindo a possibilidade da restauração das energias perdidas e do vigor sexual. Chamamos, pois, a atenção a classe medica para a formula do TONOKLEN (comprimidos) destinada à restauração das funções genitais. Nas drogarias ou pelo reembôlso Caixa Postal 4 — Tijuca — Rio. Tel. 48-3067 — Peçam literatura gratis.

REPORTER "ULTIMA HORA" 43-2241

Seu favorito corre perto de você!

BINÓCULO "GALILEU"
Aumento 4 x 30. Excepcional nitidez. Lente azul. Com estojo original. Oferta especial "SWEEPSTAKE" **1.350,00**

BINÓCULO "DERBY"
Aumento de 3 vezes. Parafuso central de enfoque. Oferta especial "SWEEPSTAKE" **720,00**

ÓCULOS "DUKE"
Expressão maxima de elegância masculina. C/ vidros de 1ª qualidade. Oferta especial "SWEEPSTAKE" **100,00**

ÓCULOS "GOLD LINE"
Vários modêlos. Ornamento folheado a ouro. Armações americanas VICTORY em 7 diferentes côres. C/ vidros verdes de 1ª qualidade. Oferta especial "SWEEPSTAKE" **250,00**

Remetemos pelo reembolso

Ótica Principal
a principal ótica da cidade
Rua Buenos Aires, 208 - Rio

JOCKEY CLUB BRASILEIRO

GRANDE PREMIO BRASIL

Domingo, 5 de Agôsto de 1956

Aviso Aos Sócios

1 — CARTEIRAS DE IDENTIDADE — A Diretoria prevendo a concorrência que se dará por ocasião do "Grande Prêmio Brasil", com a decisão do 2.º "Sweepstake" de 1956 solicita aos seus prezados consocios a prova de qualidade de socio, quando fôr pedida.

2 — TRIBUNA SOCIAL — Os Srs. socios poderão obter ingressos especiais para convidados seus, mediante a contribuição de Cr$ 200,00 por pessoa.

Esses ingressos serão encontrados a disposição dos Srs. socios, devidamente rubricados, na Tesouraria do clube, de 12 as 18 horas, a partir do dia 30 de Julho.

3 — ALMOÇO NO HIPODROMO — Para melhor regularidade do serviço e com a devida antecedência, serão encontrados em poder do Sr. Alcides Machado, na sede do clube, os "tickets" relativos a reserva de mesas para o almoço no Hipodromo ao preço fixo de Cr$ 400,00 por pessoa, havendo necessidade de obtenção dos respectivos ingressos para os convidados dos Srs. socios.

4 — SOCIOS ESPORTIVOS — O socio esportivo, que esteja quite, poderá fazer-se acompanhar de sua espôsa, sem necessidade de contribuição suplementar.

5 — TRIBUNA OFICIAL — (Varanda superior da Tribuna Social) — A tribuna será destinada aos Exmos. Srs. Presidente da Republica, Ministros de Estado e as demais altas autoridades da República e, bem assim, dos Embaixadores, Ministros e Encarregados de Negocios Estrangeiros, delegados das sociedades congêneres, diretores e membros dos Conselhos Consultivo e Fiscal do Jockey Club Brasileiro.

Aviso ao Público

Preço Dos Ingressos do Dia do "Grande Prêmio Brasil"

TRIBUNAS ESPECIAIS: Cavalheiro, Senhora ou menor — Cr$ 25,00.

TRIBUNA POPULAR: Cavalheiro, Senhora ou menor — Cr$ 5,00.

Para a venda de ingressos o Jockey Club Brasileiro terá as portões do Hipódromo abertos, no dia 5 de agosto a partir das 8 horas.

Rio de Janeiro, 30 de Julho de 1956.

*Luiz P

Cidade Aberta

Coluna de EDMAR MOREL

A Tragédia Dos Enfermos Mentais Recolhidos Nos Hospitais do Ministério da Saúde e um Crime Monstruoso Praticado Por Uma Quadrilha de "Gangsters"—A Responsabilidade Dos Diretores do Serviço Nacional de Doentes Mentais — Médicos e Funcionários Unidos Contra a Obtenção de Lucros à Custa da Fome Dos Insanos — Apêlo ao Ministro Mauricio de Medeiros Para Apurar as Responsabilidades — (2.º de Uma Série de Reportagens)

8.000 Loucos Vencidos Pela Fome

A grossa bandalheira do negócio de fornecimento de refeições aos doentes mentais recolhidos aos hospitais do Ministério da Saúde é simplesmente um caso de polícia. Na reportagem anterior o jornalista revelou, nos mínimos detalhes, o crime monstruoso praticado contra a indefesa pessoa do louco indigente em proveito de uma quadrilha de "gangsters", comerciantes sem escrúpulos apoiados por diretores e administradores de hospitais e outros departamentos do Ministério da Saúde. Pelo contrato celebrado entre Pereira Junior & Cia. Ltda., que tem o monopólio do negócio, a firma é obrigada a fornecer tôda a alimentação dos enfermos mentais, desde o café pela manhã ao jantar. A sua ação atinge os seguintes estabelecimentos: Colônia Juliano Moreira, com 4.000 enfermos e 500 funcionários; Manicômio Judiciário, com 200 pessoas; Centro Psiquiátrico Nacional com cêrca de 2.500 enfermos e funcionários. Êstes três organismos estão diretamente subordinados ao Serviço Nacional de Doenças Mentais.

O Centro Psiquiátrico Nacional abrange as seguintes organizações: Hospital Pedro II, com 500 enfermos; Hospital Neuro-Sífilis, Hospital Gustavo Riedel, Instituto de Psiquiatria, Hospital de Neuro Psiquiatria Infantil e Bloco Médico Cirúrgico, num total de 1.800 doentes 800 funcionários. As refeições para estas instituições e mais as do Instituto Fernandes Figueira, Escola de Enfermagem Alfredo Pinto, Instituto Oswaldo Cruz e todos os hospitais do Serviço Nacional do Câncer são fornecidas pela desonesta firma Pereira Junior & Cia. a base de 30 cruzeiros per-capita, muito embora a diária do Instituto Oswaldo Cruz seja cobrada a Cr$ 60,00, enquanto o SAPS vende uma boa refeição por 15 cruzeiros.

FRAUDE MISERAVEL

A cláusula 7 do contrato diz: "A distribuição das refeições será feita nos horários fixados previamente e em cada estabelecimento, pelo seu diretor, que examinará, por si, ou por representante seu, anteriormente designado, as amostras dos alimentos preparados, antes de autorizar a distribuição". Aqui tem início a grande patifaria que começa na dispensa, onde os gêneros alimentícios chegam deteriorados, em qualidade inferior e furtados no peso.

A comida dada ao doente mental era uma simples lavagem de porco, causando repugnância aos próprios cozinheiros, os quais são empregados da firma. Os diretores e administradores que fechavam os olhos ao crime, entretanto, não comiam o mesmo almôço e jantar dos enfermos. Era uma comida especial, servida num local que os doentes denominaram de "Quitandinha".

Os infelizes loucos inocentes com a sua refeição diária paga pelo Ministério da Saúde, a base de 30 cruzeiros, recebiam uma ensopada que provocou inúmeros casos fatais.

A tudo isso fecharam os olhos os cavalheiros e administradores dos referidos hospitais, colônias e institutos, no caso, os drs. Emilson Gallotti, Inácio Cunha Lopes, Demor Mattta Ferraz e Heitor Carpinteiro Peres, este, sem dúvida, o grande responsável pela desgraça que recaiu sôbre 4.000 loucos recolhidos na "Colônia Juliano Moreira".

Faltam, todavia, os responsáveis pela antiga direção do Serviço Nacional de Doenças Mentais e Paulo Elejalde, diretor do Centro Psiquiátrico Nacional, os quais nada examinaram permitindo que a Nação fôsse furtada em milhões e milhões de cruzeiros em benefício de uma quadrilha de comerciantes sem escrúpulos que há 11 anos desafia a Delegacia de Roubos e Defraudações.

Os raros funcionários que tiveram a coragem de denunciar os crimes da firma Pereira, como o Inspetor Leonardo Lauro Sodré, foram perseguidos e transferidos de hospitais. Lauro Sodré, de tanto sofrer humilhações, teve um colapso fatal.

SOLIDARIEDADE DOS MEDICOS E FUNCIONARIOS

O contrato estabelece que a firma fornecedora é obrigada a manter cozinheiros, auxiliares encarregados para a limpeza, garçons, etc. Que fez a firma sôbre esta cláusula? Não pagou horas extraordinárias de trabalho a seu pessoal, um recorde mundial de economia dos Cem Contos de Réis. Com a colaboração criminosa de administradores, estabelecia êste horário: 12 horas almôço, lanche às 2 da tarde e jantar às 7.

Como era possível um dos cozinheiros dizer-nos [illegible] "Eu trabalho 24 horas". O fato é que sobra comida para o dia seguinte e os doentes iam dormir com fome. Êste crime durou 15 anos e ninguém foi punido por êle. Mas somos testemunhas, e pelo dos nossos companheiros do Centro Psiquiátrico Nacional, um recorde mundial de solidariedade ao dr. Humberto Mattas Costa, Diretor do referido Centro, e o homem que teve a coragem de enfrentar os "gangsters" que vivem da miséria de loucos, declarando o seguinte:

— "Estamos inteiramente ao lado dêles para levarmos a têrmo, sem tréguas, a luta contra a abolição de lucro à custa da fome e da miséria dos infelizes doentes mentais, aos quais vale defender, como meu irmão e como cristão."

Os funcionários que lidam com os doentes mentais também foram vítimas da ganância dos mercenários lubarões, pois trabalham a mesma comida de porcos. Êles afirmaram num documento público: — "Solidarizamo-nos com o dr. Mattas Costa, que teve a coragem suficiente para enfrentar uma companhia, cuja força reside nos seus cofres, onde as fabulosas quantias se acham presas com a cobertura criminosa contra os poderes públicos e, por ainda, contra o mais infeliz dos doentes: o doente mental."

Médicos e funcionários estão em defesa da saúde de 8 mil doentes mentais que vivem nos hospitais do Ministério da Saúde contra a gulodice de uma quadrilha de comerciantes, cujo chefe, Paulo Hugo Coelho Pereira, o famoso Hugo dos automóveis, preso em flagrante em sua função normal de corrupção, foi posto temporàriamente em liberdade pelo juiz Valporé de Castro Caiado. O promotor Martinho da Rocha Doyle, da 11ª Vara Criminal, não se conformou com o ato do juiz Valporé de Castro Caiado, que concedeu "habeas corpus" ao responsável pela morte de centenas de doentes mentais, através de um lento processo de carência alimentar, após da decisão pela 4ª Turma do Tribunal Federal de Recursos. Enquanto isto, o chefe-bandido Pereira, do 8º Distrito Policial, que foi o flagrante foi misteriosamente transferido para a Delegacia de Costumes.

Eis o chefe da "gang" que enriqueceu à custa da miséria. É Paulo Hugo Coelho Pereira, que tem o luxo de possuir uma frotilha de lanchas motos, esporte de príncipe

APELO AO MINISTRO DA SAÚDE

Médicos e funcionários de tôdas as organizações subordinadas ao Serviço Nacional de Doenças Mentais, indiretamente, dirigiram com as mesmas de solidariedade ao dr. Mattos Costa um apêlo ao Ministro da Saúde Professor Mauricio de Medeiros, um jornalista que sempre defendeu as boas causas, no sentido de mandar abrir rigoroso inquérito para apurar as responsabilidades do crime monstruoso praticado contra 8.000 enfermos mentais recolhidos aos hospitais do Ministério da Saúde.

O flagrante de suborno feito com Paulo Hugo Coelho Pereira e relaxado pelo juiz Valpore de Castro Caiado e um detalhe de somenos. O que a opinião pública exige é a definição de responsabilidades, quando é sabido que uma firma, apenas com os seus prepostos, não teria meios para tentar contra a saúde de 8.000 doentes mentais. Para isto contou com a íntima colaboração de diretores e administradores já mencionados pelo jornalista.

Notáveis autoridades científicas confirmam

FATOS EXTRAORDINÁRIOS SÔBRE BARDAHL

— a maior descoberta científica no campo da lubrificação

Como surgiu BARDAHL ?

Foi nos anos anteriores a 1939. Máquinas aperfeiçoadas e modernos motores de combustão interna pediam mais dos óleos lubrificantes existentes. Verificou-se que êsses lubrificantes possuem limitações. Para vencê-las, seria necessário apelar para aditivos, capazes de suportar pressões e temperaturas extremas. E surgiu Bardahl. Lançado nos Estados Unidos em 1940, em 1946 alcançava distribuição nacional. Hoje, mais de 40 países, inclusive o Brasil, renovam a extraordinária acolhida dispensada a Bardahl. A razão dêsse êxito pode ser assim resumida:

BARDAHL, usado nos motores de combustão interna ou nos equipamentos e máquinas industriais, continua a protegê-los a partir do "ponto crítico" dos lubrificantes normais.

Em outras palavras: onde "param" os lubrificantes comuns... aí começa a ação lubrificante de Bardahl!

A ciência aprova BARDAHL

É sabido que os óleos lubrificantes comuns, (quimicamente classificados como hidrocarbonetos) queimam e são destruídos à temperatura aproximada de 282 graus centígrados, deixando, assim, as superfícies em atrito, sem a necessária proteção, derivando dêste caso a maior causa do desgaste.

Em face dêste problema e investigando uma possível solução para o mesmo, a *Royal Society of Britain (Real Sociedade Britânica) concluiu ser necessário adicionar ao lubrificante uma substância capaz de entrar em ação a partir da temperatura de queima dos hidrocarbonetos. (282ºC) Essa substância deveria formar uma camada molecular fàcilmente moldável sôbre as superfícies metálicas, ser firmemente aderente e resistente a temperaturas superiores à da queima dos hidrocarbonetos. As pesquisas culminaram com a ratificação das qualidades das substâncias que integram a fórmula de Bardahl - única que preencheu os requisitos da Real Sociedade Britânica. Assim a Real Sociedade Britânica confirmou as teorias científicas defendidas pela Bardahl, em 1939, quando do aparecimento do produto no mercado.

(Fig. 1) (Fig. 2) (Fig. 3) (Fig. 4) (Fig. 5)

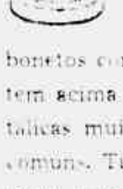

Como age BARDAHL

Uma superfície metálica polida, não se vê assim, ao microscópio. (fig. 1) Aparece como uma série de diminutos "picos" e "vales". (fig. 2) Sabe-se que os lubrificantes comuns (hidrocarbonetos) depositam-se apenas nas partes baixas das superfícies. (fig. 3) Graças à sua molécula polar altamente excitável, e inalterável, que é atraída pelas partes metálicas, Bardahl cria um "travesseiro de penugem molecular" (fig. 4) - que protege as superfícies em atrito, contra a pressão, o calor, o desgaste e a corrosão. Bardahl não se deposita, adere fortemente à superfície, em todos os pontos (altos e baixos).

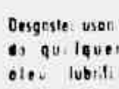

BARDAHL reduz o atrito!

Nos motores a combustão interna, como em todos os tipos de máquinas industriais, o atrito, que se dá sòmente nos pequenos pontos de contato (fig. 5) gera, por frações de segundo, temperaturas acima do limite térmico dos hidrocarbonetos comuns. As substâncias que integram a fórmula de Bardahl resistem acima de 700º C, continuando, portanto, a proteger as partes metálicas muito além dos limites de resistência térmica dos hidrocarbonetos comuns. Tudo isto traz o seguinte resultado: redução notável do desgaste, com consequente aumento da vida de todo o tipo de maquinário lubrificado com êste aditivo revolucionário.

Fatos... para que você conheça BARDAHL

Esta é a máquina de teste de resistência de película lubrificante. Uma pressão de 100 quilos sôbre um rolete de aço cementado, coloca-o em contato com um eixo de aço, que gira a 1.200 rotações por minuto. Provoca-se atrito. Usa-se qualquer lubrificante.

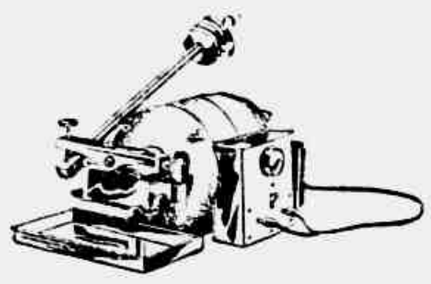

Desgaste usando qualquer óleo lubrificante.

Desgaste, usando o mesmo óleo com apenas 20% de Bardahl.

Depois, o mesmo lubrificante com 20% de Bardahl. Resultado: O atrito desgastou 10 vêzes menos o rolete, com apenas 20% de Bardahl. Êsse teste poderá ser visto em nosso Departamento Técnico e nos postos de serviço do seu bairro. Para isto, informe-se pelo telefone 32-3053, a qualquer momento.

* Royal Society of Britain - fundada em 1 660 É - mais antiga entidade científica do mundo. Dados colhidos dos estudos publicados em Maio de 1952, pela Cambridge University Press, Série A, Ciências Físicas e Matemáticas - Vol. 212, n.º 1.111

BARDAHL NÃO É UM LUBRIFICANTE COMUM — REPRESENTA UM NOVO CONCEITO EM MATÉRIA DE LUBRIFICAÇÃO!

Distribuidores exclusivos:

BARDAHL LUBRIFICANTES DO RIO DE JANEIRO S/A

Av. Nossa Senhora de Fátima, 59-loja - Telefones 32-3053 e 32-1274

Telegramas BARDAHLUBE — Rio de Janeiro, D. F.

FALA O POVO da Ultima Hora

DEVE SER O SANTO!

Ah, no dia em que a consciência entrasse no conjunto dos que, hoje, nem sabem o que significa êsse nobre e importante sentimento na vida de uma sociedade honrada, muita gente ficaria estarrecida com a própria caradurice! Ficaria envergonhada, pro resto da vida, pelo triste papel de contraventor que se presentaram, farreando nos carros oficiais, aos sábados e domingos, a semana inteira!

Esse tempo, entretanto, deve estar ainda muito longe, leitores amigos, porque, longe de diminuir, aumenta cada vez mais, de semana para semana, o número dos contraventores, em suas orgias nos chapas brancas, infringindo, de modo escandaloso, a lei nº 1.621, de 13 de abril de 1950, que proíbe, terminantemente o uso dos chapas brancas em atividades estranhas ao serviço público!

(Depois, o govêrno ainda fala em resolver problemas. Se não consegue esta coisa simples, que é acabar com os contraventores da lei em questão!)

Para que se tenha uma ideia das proporções que atinge essa vergonheira sem limites, vamos iniciar hoje, com a ajuda de Deus e a colaboração de nossos queridos leitores, a publicação dos números dos chapas brancas que estiveram a serviço "das famílias", no último sábado e domingo!

Sábado, às 9 horas, no Flamengo, lá na praia o chapa branca nº 9-51-95, com tôda a família em trajes de banhista (mocinhas, crianças e até uma baba!)!

Na madrugada de domingo (zero hora e vinte minutos) na Praça Sáenz Peña, achava-se estacionada, abandonada, a camioneta chapa branca de S. Paulo, nº 15-17-27! Na portinha do carro havia escrito o seguinte: "I. A. A." (Deve ser Instituto do Alcool e Açúcar) e "S.P.F.", ou seja: "Serviço Público Federal!" (Podem ler duzentas vezes.) Eh, eh, eh!

No domingo, às 8.40, paradinho em frente ao nº 22 da Rua Dois de Dezembro, estava o chapa branca nº 9-44-82! (No domingo anterior era o chapa branca 9-44-35 que se achava ali estacionado a serviço da pátria amada!)

Lá em Petrópolis (domingo), paradinho na Rua Rocha Cardoso, às 12.00, estava um Jipe chapa branca nº 9-23-62! Também êle se achava a serviço da pátria idolatrada!

Na Praça Sáenz Peña às 10 horas de domingo, havia uma camioneta cinzenta, chapa branca nº 9-01-52, também a serviço do lindo pendão da esperança!

E para cúmulo dos cúmulos, na Rua Conde de Bonfim, como todos os domingos, na altura do nº 50, em frente a uma Igreja, às 8.30, estava parado o lá famoso chapa vermelho-amarelo, nº 9-11-00, a serviço de um deputado, que faz parte da mesa da Câmara! Esse carro, todo domingo, aí com a família, pra praia, pra Petrópolis, pra tôda parte, gozando a vida. Ninguém pode com êle. O "domingo" dêle não tem santo forte. Deve ser o próprio santo!

Não é, Presidente J. K. da gente?

Mas não há de ser nada! Amanhã tem mais muito mais!), minha gente!

Eh, eh, eh!

E as Professôras!

Minha gente, recebemos do Sr. Reynaldo de Mattos Reis, ilustre Secretário do Prefeito, o seguinte esclarecimento que agradecemos: "Em resposta à nota publicada por esse conceituado jornal, em sua edição de 7 de junho próximo passado, sob o título "E as professôras. Prefeito", cumpre-me esclarecer a V. S. que a Escola Barão de Taquara está funcionando em regime de serviço cumulativo, sendo atendidas, assim, todas as turmas.

Com respeito à falta de professôras nas escolas públicas, cumpre-me informar-lhe que, somente com a nomeação de novas, é que se poderá dar uma solução adequada a êsse problema".

Pode, Sim Senhor!

Obtemos, no dia 27, pelo menos, cento e trinta assinaturas de leitores contra multinhas de taxa, por ficarem estacionados na Rua Carlos de Vasconcelos, esquina da Praça Sáenz Peña, em local não permitido. Impossível assim, que os carros particulares ficassem aí. Para quem sabe! Motoristas deixam o pôsto telefonam pra polícia e ficam... Pois sim senhor. Ela nada podia fazer aí. Ficou provado! A gente é que não tem razão com nada, fica se danando...

Nem Telepatia!

No [illegible] Rua [illegible] [illegible] [illegible]

Começa Hoje, o Breve Preparo do "Scratch" do Brasil Para o Jôgo Contra a Tcheco-Eslováquia

NA PONTA DAS CHUTEIRAS TCHECAS O MAIOR FUTEBOL Europeu

ESSE HOMEM que leva o número três às costas é o lateral esquerdo Novack, capitão e esteio da esquadra tcheca, sensação do futebol europeu da atualidade. No rechaço, Evaristo tira a "casa do caminho"

1 — Quatro Modificações Substanciais Fortaleceram e Deram Nova Fisionomia à Equipe 2 — Jiri Feureisl o Homem Que Marcou Quatro Gols no "Ferrôlho" e Não Deu Confiança à Defesa Húngara, é o Grande Astro do Conjunto 3 — Até o Grande Prada Sobrou, na Hora da Renovação 4 — Pazdera e Kraus, Grandes Ponteiros do Momento. Barraram Pospichal e Possek.—(De Duarte Gralheiro)

Ultima Hora

PREÇO DO EXEMPLAR Cr$ 2 CRUZEIROS

ANO VI — Rio de Janeiro, 1-8-56 — N.º 1.568

ZEZÉ Moreira também estêve no Galeão para receber os tchecos. Eles consideram o Botafogo que jogou em Praga um quadro poderoso e referem-se a Zeze como o "pai da equipe". E os brasileiros do Botafogo pagam na mesma moeda. Abriram-lhes os braços, o coração e as dependências de General Severiano. Pois, ainda no Galeão, Zeze dizia aos jornalistas, sem vacilar:

— Verão que jogam um futebol de boa marca. Lutam, são técnicos e possuem magníficos valores individuais.

Transcrevemos a opinião de Zeze Moreira para simbolizar as opiniões dos brasileiros que os viram em ação. Os argentinos, os jogadores e o próprio Flávio não lhe pregaram elogios. E nós que havíamos assistido o jogo a distância ouvíamos tudo com uma pontinha de incredulidade. Era demais. Se a seleção havia perdido em Roma e Londres, como poderia estar em Praga a maior equipe, onde se chegou ao empate? Mas a resposta não tardou. Os tchecos fizeram quatro alterações no ataque e foram para cima dos suiços. Resultado: pulverizaram o "Ferrolho" com 6x1. Mas havia mais. Submeteram em Budapeste a gloriosa máquina magiar por 4x2. Depois houve o filme exibido no Cinese. Aquêles passes de "calcanhar" de Borovicka e uma porção de outras coisas deslumbrantes

Não é a Mesma Equipe

Kolsky e Bygr, o binômio técnico da esquadra tcheca, compreenderam que era preciso injetar sangue novo no time. A esterilidade do ataque contra o Brasil ficou como uma grande decepção. E os dois treinadores trataram de descobrir a equipe que enfrentou o Brasil, em Praga, e a comparar-nos aquela que os treinadores tchecos forneceram para sábado. A defesa jogou com Dolejsi, Horti, Hledik e Novak; Urban e Massopust. Aqui, como já dissemos, saiu Urban e entrou Pluskal. O ataque alinhou Moravicka, Pospichal, Borovicka, Prada e Possek. Desses cinco homens, sobraram dois para o jôgo do Maracanã e ambos deslocados. Moravicka jogara pela meia direita e Borovicka sera enclinado do comando para a meia esquerda. No centro, a grande revelação Feureisl, a que já nos referimos. Sobraram além de Prada, Pospichal e Possek. E ascenderam ao quadro os dois estrêmas Pazdera e Kraus, considerados os maiores especialistas da atualidade na Tcheco-Eslováquia. São homens rápidos, que jogam de primeira e caminham em linha reta para o gol.

Dolejsi, o Novo Planicka

Planicka foi um dos maiores "keepers" de todos os tempos. Só Ricardo Zamora (El Divino) o igualou em prestígio mundial. Depois dêle, o arco ficou como uma grande saudade para os tchecos. De repente surgiu Dolejsi. Homem de estatura magnífica, que reunia tôdas as qualidades para ocupar o trono abandonado. Mas, demasiado nervoso, apequenava-se nas partidas de maior responsabilidade. Já agora, sustentam os cronistas tchecos, depois de jogar em Genebra e em Budapeste, Dolejsi parece haver temperado os nervos. E está sendo apontado como o continuador das glórias nacionais do inigualável Planicka. O Maracanã julgará.

Os Três Ultimos Resultados

Depois do mundial da Suiça, o "scratch" tcheco perdeu apenas duas vezes. Uma para a Bulgária e outra para a Hungria (3x1), reces la vingado, no próprio reduto inimigo. Depois disso, empataram com o Brasil, numa tarde em que Gilmar foi "santo" e a nossa retaguarda autêntica muralha. Esmagaram os suiços e triunfaram sôbre os compatriotas de Kocsis e Puskas.

Grande Equipe da Atualidade Européia

Esses resultados transformaram a esquadra tcheca na grande sensação européia da atualidade. Está ressuscitado, nesta jovem equipe, o valor e o brilho dos grandes formações tchecas do passado. E por certo assistiremos, sábado próximo, um duelo gigantesco entre duas das maiores formações do mundo. Se conseguirem exibir-se a altura dos seus inegáveis méritos, os tchecos nos oferecerão, ninguém duvida, um grande festival de futebol. Que a equipe do Brasil, a que se transformou de esperança em realidade, possa repetir os êxitos mais recentes e o "match" se transforme numa festa de confraternização, são os nossos desejos.

ESTE É DOLEJSI o jovem arqueiro tcheco que os "matchs" de Genebra e Budapeste consagram definitivamente. Dolejsi está sendo apontado como o herdeiro de glórias do inesquecível Planicka

O NOVO ATAQUE tcheco, que venceu os suiços e os húngaros. Da esquerda para a direita: Pazdera, Moravicka, Feureisl, Borovicka e Kraus. Deles, apenas os dois meias, jogando em outras posições, enfrentaram o Brasil, no jôgo de Praga

SportScope

De GERALDO ESCOBAR

MANECA PARA O BOTAFOGO

O conhecido e ainda "crack" Maneca, continua sem clube. As dificuldades estão no passe, sendo que os vascaínos apenas o liberaram para o Bangu. Mas agora, já que os banguenses não o quiseram, Sandro Moreira, que é alvinegro de quatro costados, disse-nos que não descansará enquanto não levar Maneca para General Severiano. Para o Sandro, Maneca ainda dá no couro e fará muito bem trabalhando na ponta-esquerda que Rodrigues, sabe recuar e atacar, o que poderá aumentar a agressividade da ofensiva botafoguense.

A CBD VAI NA ONDA

Os clubes resolveram entrar com um mandado de segurança contra a tabela de preço dos ingressos, no Maracanã. Uma causa ingrata, defender o aumento dos preços, porque não faltará quem surja como defensor da bôlsa do povo. Mas os clubes alegam as despesas de 56 com os preços de cinco anos atrás. Nesse golpe, esperando a vitória dos clubes, na briga contra alguns vereadores (os "defensores" do povo), a CBD irá na onda. Se o protesto pegar, então a entidade máxima deverá marcar preços novos para o jogo com os tchecos. Na verdade, um jôgo internacional vale muito e o público não estaria contra nem deixaria de ir assistir a um "match" daquela categoria internacional.

QUEREM DERRUBAR TIM

Não se sabe, lá em Bangu, de onde partiu a onda. Mas existe um movimento, cujo autor continua na incógnita, para derrubar Tim da direção técnica do quadro. Os motivos também não são conhecidos. O fato é que mesmo o Bangu vencendo jogos, a turma lá em cima anda perturbada. Tim, tranquilamente, vai trabalhando, sem tomar conhecimento das "ondas". Falaram na aquisição de Nilton Anet, mas Silvestrinha vetou, por ser um elemento contratado do Canto do Rio, muito embora êle seja fã daquele técnico. Talvez um resultado negativo do quadro banguense venha a influir na queda do famoso "El Peon", cuja capacidade técnica consideramos excelente.

"ESTRANHARAM" BARIRI

Jair Boaventura disse que não gosta de jogar no seu campo. Seu time está certinho e o gramado da Rua Bariri não é muito bom para se praticar o futebol certo. Disse ainda, o jovem e dedicado treinador leopoldinense, que não gosta muito de jogar em Bariri, porque os chamados grandes clubes já vão prevenidos para lá. No ano passado, não ganhou um jôgo dos grandes lá em cima, enquanto que, antes, apanhava muita gente de surprêsa. O perigo, disse Jair Boaventura, é que a turma dos grandes, muito viva, costuma ganhar o jôgo na véspera, tomando "providências" importantes.

ABELLARD FRANÇA NA FMF

Como bom desportista, não esquecendo a casa que presidiu com tanta imparcialidade e honestidade, o presidente Abellard França estêve na sede da FMF, por ocasião da data de aniversário da entidade. **Os seus verdadeiros amigos se sentiram satisfeitos com seu comparecimento. Abellard França, sempre simpático, maneiroso e superior a tudo, demonstrou não ser recalcado nem guardar rancor daqueles que se fingiram seus amigos e lhe deram o tombo. Enquanto Abellard França sorria para todos francamente, já muitos dirigentes que estavam ali sorriram amarelo, porque, se vergonha matasse, muitos que golpearam o Abellard teriam caído duros naquela reunião festiva.**

1 Na semana do Brasil x Tcheco-Eslováquia e do "Sweepstake", seleciono um assunto e uma figura que não tem a menor relação, nem com os times de sábado, nem com os cavalos de domingo. Sim, amigos, hoje vou falar exclusivamente de Santo Cristo e de sua longevidade. O futebol brasileiro apresenta vários fenômenos de altíssimo padrão técnico. Um dêles é a eternidade de Zizinho. E, realmente, tudo passa, tudo acaba, menos Zizinho. O tempo escorre, em vão, por êle. E se, algum dia, o futebol deixar de existir, é quase certo que Zizinho sobreviverá.

2 E, no entanto, o caso de Santo Cristo é, a meu ver, mais estranho e mais desconcertante que o do mestre Ziza. Que idade tem êste? 34, talvez. Ao passo que Santo Cristo, ao que me informa o cronista Ronaldo Boscoli, teria 38 anos. Vejam vocês: 38 anos! Isso, em futebol, representa um centenário, representa um século exaustivamente vivido. Por outro lado, Santo Cristo apresenta algo que o distingue de tudo e de todos: o nome! Um Zizinho chama-se trivialmente Zizinho. Acresce que o diminutivo transmite-lhe ao nome uma cordialidade e, mesmo, uma intimidade extremas. Já Santo Cristo é diferente.

3 A rigor, não se devia pronunciar o nome de Santo Cristo sem se tirar duas vêzes o chapéu, numa reverência dupla e indeclinável. Pois êle é Santo e é Cristo, ao mesmo tempo. Acontece, porém, que nós não concedemos ao problema do nome a importância que êle realmente merece. Tanto faz que um sujeito se chame João, Manuel ou Zezinho dos Anzóis Carapuça. Nós esvaziamos os nomes do seu conteúdo específico. Eis por que não demos nunca a Santo Cristo a atenção que êle devia inspirar. Que idéia fazemos nós dessa figura que se eterniza no futebol brasileiro.

NELSON RODRIGUES FALA DE ETERNIDADE EM FUTEBOL

JOGADORES IMORTAIS

4 Objetivamente, fôrça é convir: Santo Cristo não foi, nunca, o que se possa chamar um dêsses craques absolutos. Jamais alcançou o nível de um Zizinho, de um Jair, de um Ademir. Mas vamos e venhamos: o futebol não vive somente do gênio da bola. E pelo contrário: vive muito mais do jogador apenas laborioso, apenas pé-de-boi, que sua aos borbotões. Os Zizinhos formam uma minoria infima. Os outros somam uma legião. Santo Cristo foi, sempre, um jogador útil, embora sem fulgor. A falta de um brilho excepcional não o impediu, jamais, de servir ao seu quadro e de cooperar substancialmente na produção geral do time.

5 No dia em que Santo Cristo abandonar o futebol, será, 24 horas depois um esquecido. Ao passo que um Ademir, por exemplo, é um valor definitivo. Jamais desaparecerá a memória do seu nome e de suas virtudes de craque. Aqui eu pergunto: é justo que um desapareça do mapa e que o outro sobreviva às gerações? Por outro lado, vamos reconhecer certas características que fazem de Santo Cristo uma figura única no futebol brasileiro. Já sabemos que nenhum outro jogador, do passado ou do presente, tem um nome tão considerável como o seu. Além disso, há a questão da longevidade. Eu falei em Ademir. Pois bem: muitíssimo mais moço, Ademir está em pleno e confesso crepúsculo. Êle próprio sabe, êle próprio admite que seu jôgo vive os momentos finais. Enquanto isso, Santo Cristo perdura, na sua luta contra o tempo. Ainda domingo, estava no time do Olaria que empatou com o Fluminense.

6 Há algo em comum entre o atleta e o cachorro. Refiro-me ao tempo que, para ambos, esgota-se com a mesma velocidade. Dizia-me um veterinário que o ano canino corresponde à sete de vida humana. Do mesmo modo, o ano atlético há de corresponder a outros sete da vida prática. Admitindo a analogia, eu pergunto: que idade real tem, para o futebol, um Santo Cristo? Multipliquemos os seus 38 por sete e teremos, salvo engano, o total arrepiante de 266 anos. E' a verdadeira idade esportiva de Santo Cristo: dois séculos e sessenta e seis anos. Ora, amigos: nós temos a mania de conferir muito mais importância à pessoa que ao respectivo nome. E, no entanto, há nomes que sufocam, que trituram, que deprimem a pessoa e humilham os circunstantes. Tal o nome de Santo Cristo. Êle tem 266 anos atléticos por causa do nome. E cabe a nós, que nos chamamos Manuel, Tolentino, Joãozinho, Epaminondas, Godofredo, cabe a nós, dizia eu, chorar de humilhação diante do jogador que é Santo Cristo, ao mesmo tempo.